

國立自然科學博物館

業務統計年報

96 年度

目錄

凡例

 提要分析

第一章 本館概況

一、沿革	26
二、建館基本目標	27
三、位置與面積	27
四、組織編制	27
五、收費標準與開放時間	28

第二章 歷年簡況

一、參觀人數	30
二、科學教育活動	40
三、蒐藏研究	44
四、館藏圖書	53
五、經費分析	55
六、社會人力資源之運用	60
七、自然學友之家簡況	61

第三章 96年現況分析

一、參觀人數	62
二、科學教育活動	65
三、蒐藏研究	71
四、經費分析	72
五、社會人力資源之運用	74

貳、統計表

附表 1	歷年參觀人數概況—科學中心	76
附表 2	歷年參觀人數概況—太空劇場	77
附表 3	歷年參觀人數概況—展示場	78
附表 4	歷年參觀人數概況—立體劇場	79
附表 5	歷年參觀人數概況—植物園	80
附表 6	歷年參觀人數概況—地震園區	81
附表 7	歷年參觀人數概況—特展展場	82
附表 8	歷年各月份參觀人數—科學中心	83
附表 9	歷年各月份參觀人數—太空劇場	85
附表 10	歷年各月份參觀人數—展示場	87
附表 11	歷年各月份參觀人數—立體劇場	89
附表 12	歷年各月份參觀人數—植物園	91
附表 13	歷年各月份參觀人數—地震園區	92
附表 14	歷年各月份參觀人數—特展展場	93
附表 15	96 年太空劇場播放影片一覽表	95
附表 16	96 年立體劇場播放影片一覽表	96
附表 17	96 年辦理特展情形一覽表	97
附表 18	96 年劇場教室課程簡介	104
附表 19	96 年度研究計畫及各項補助經費一覽表	110

參、科博紀事	113
--------	-----

凡 例

- 一、本刊資料時間採曆年制，自當年 1 月 1 日起至 12 月 31 日止。
- 二、會計年度為 7 月 1 日起至次年 6 月 30 日止，88 年 7 月 1 日起改為曆年制，編製 88 下半年及 89 年度一年半預算，90 年度開始為 1 月 1 日至 12 月 31 日止。
- 三、本刊所用統計符號其意義如下：
 - 表示無數值
 - 表示數值不明或尚未產生資料
 - 0 表示數值不及一單位
- 四、其他應行單獨註解事項，已分別於各表下另行加註。
- 五、本刊部份資料，間有與以前各期數字不符者，概以本期資料為準。

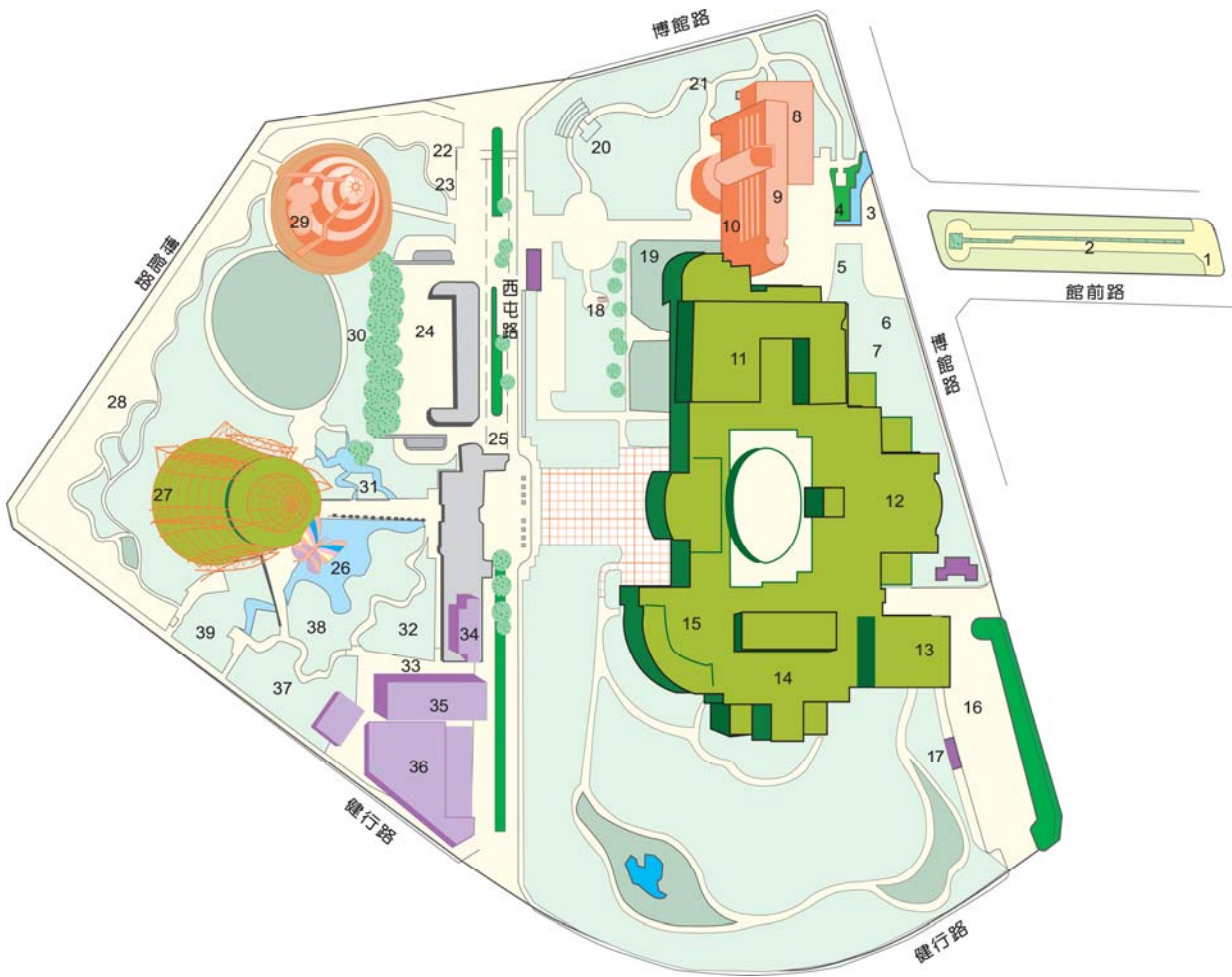

- | | | | | |
|------------|----------|-----------|-----------|-----------|
| 1~風車 | 2~演化史步道 | 3~日晷 | 4~洛書 | 5~河圖 |
| 6~加拿大紅鹿 | 7~廁所 | 8~太空劇場 | 9~科學中心 | 10~行政中心 |
| 11~生命科學廳 | 12~人類文化廳 | 13~資訊大樓 | 14~地球環境廳 | 15~立體劇場 |
| 16~停車場 | 17~廁所 | 18~視覺反射筒 | 19~暴龍與五角龍 | 20~DNA |
| 21~不規則中的規則 | 22~廁所 | 23~司機休息室 | 24~停車場 | 25~水鐘 |
| 26~數與形 | 27~珠光鳳蝶 | 28~熱帶雨林溫室 | 29~北部低海拔區 | 30~中部低海拔區 |
| 31~南部低海拔區 | 32~季風雨林區 | 33~隆起珊瑚礁區 | 34~藤蔓展示區 | 35~特展室 |
| 36~研究教育中心 | 37~苗圃區 | 38~蘭嶼區 | 39~海岸林區 | 40~臺東蘇鐵區 |
| 41~自然學友之家 | | | | |

圖1. 鳥瞰圖



圖 3

歷年各展場參觀人數

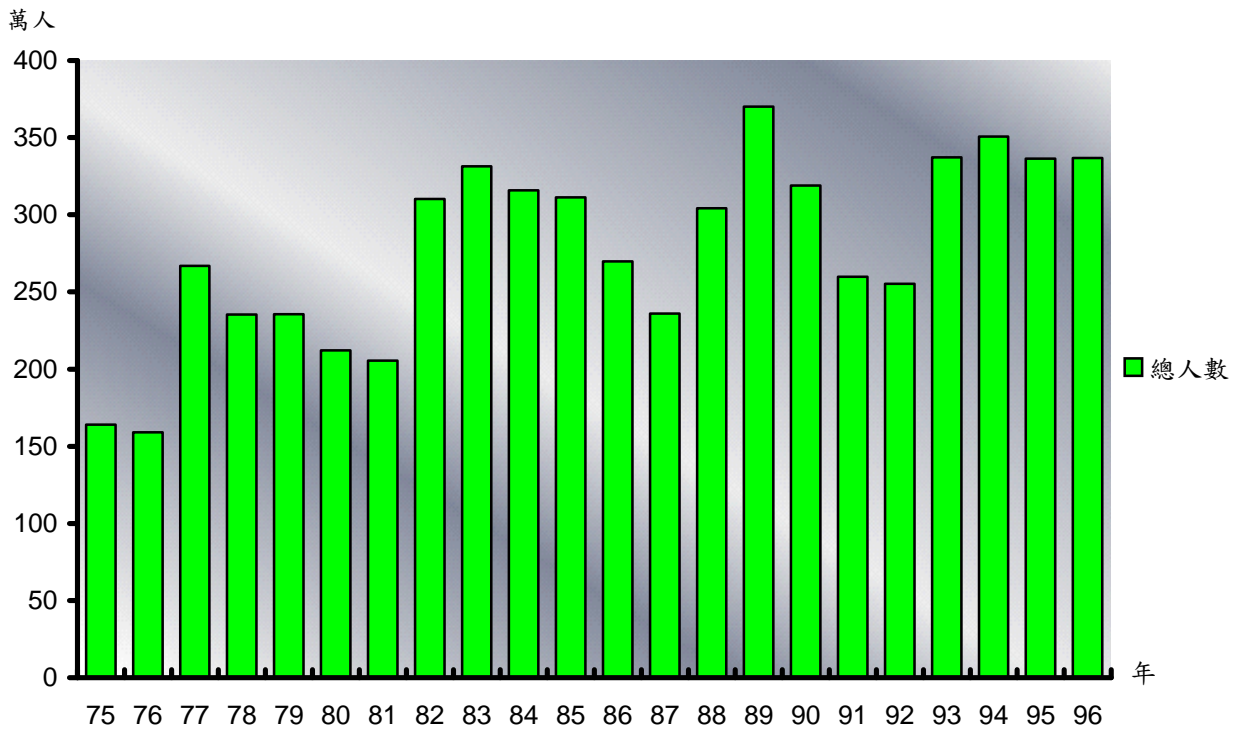

圖 4

歷年家庭卡數統計

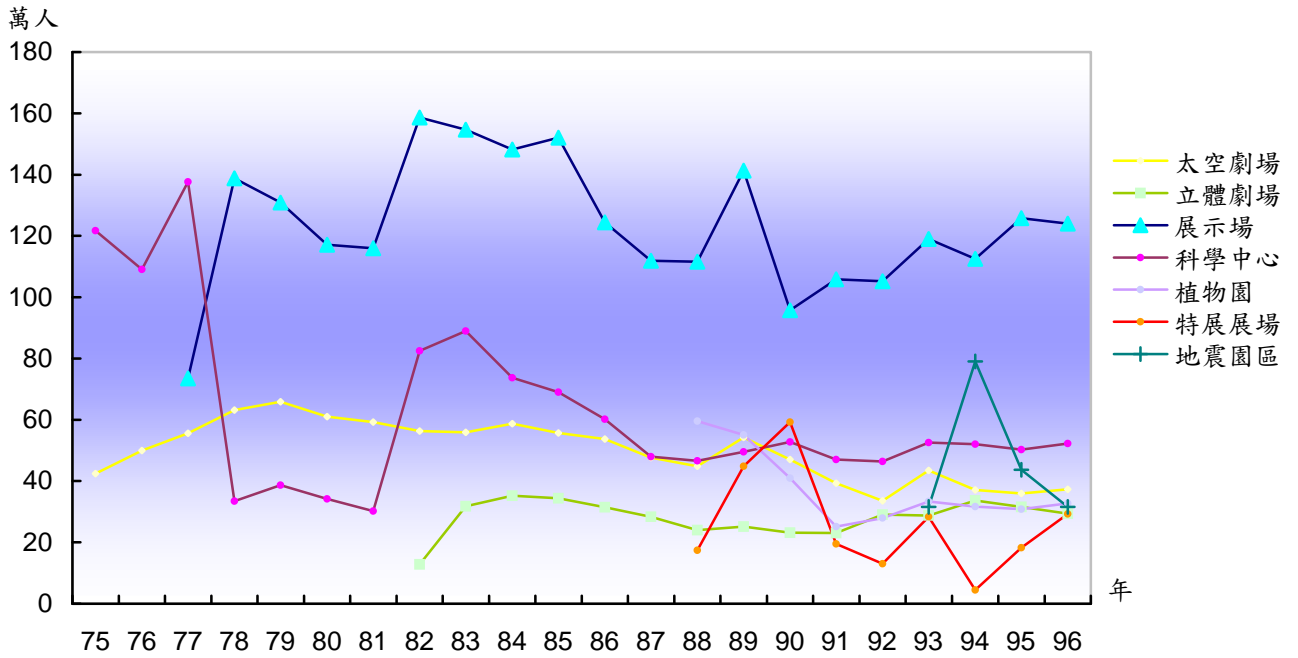

圖 5

歷年平均各月參觀人數

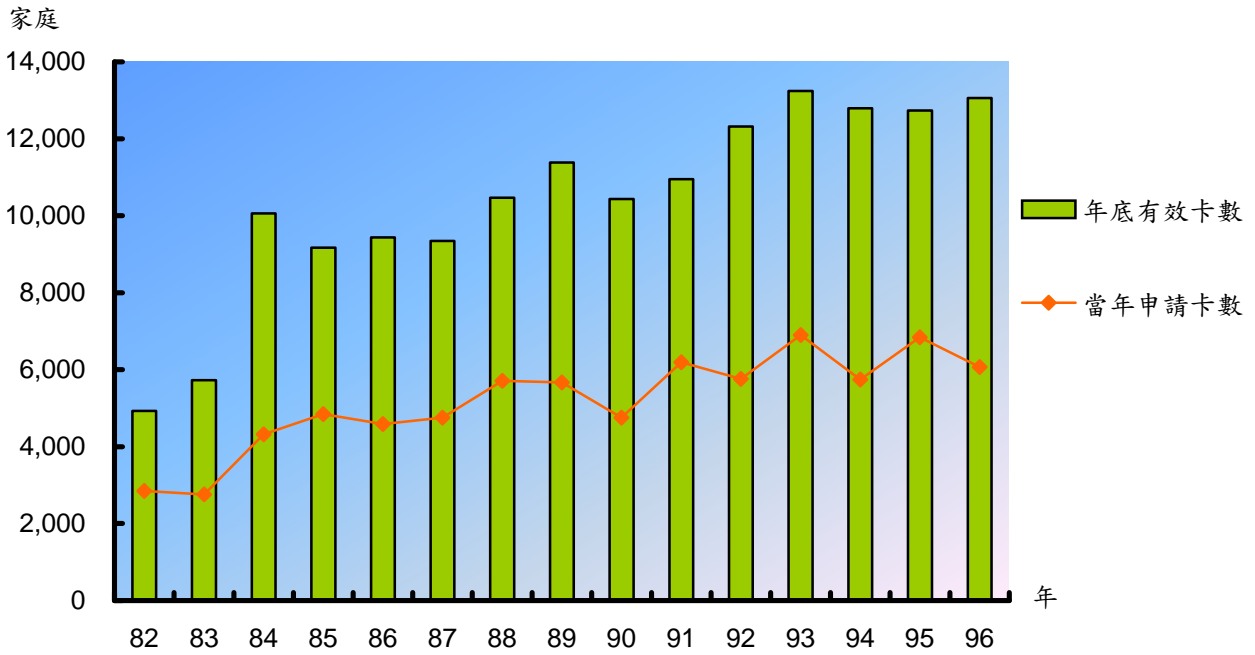

圖 6

近五年參觀人數-科學中心

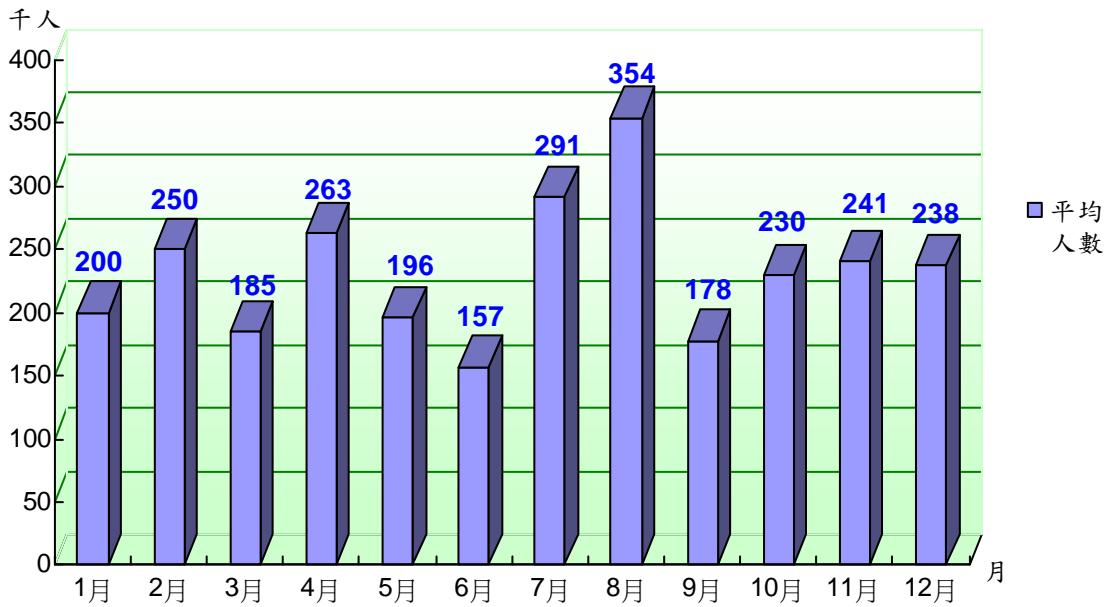

圖 7

近五年參觀人數-太空劇場

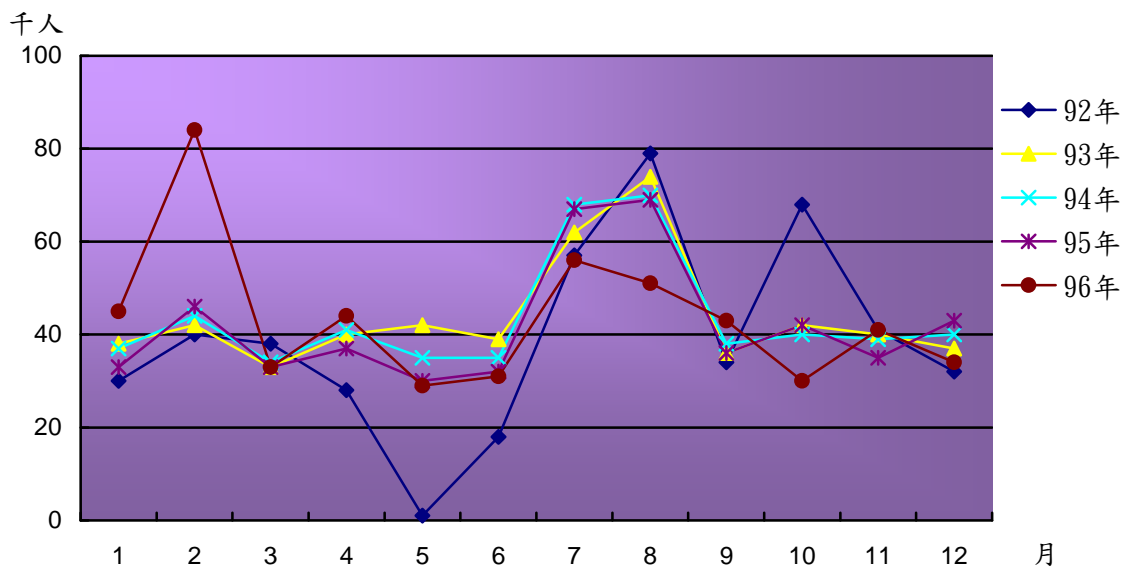

圖 8

近五年參觀人數-立體劇場

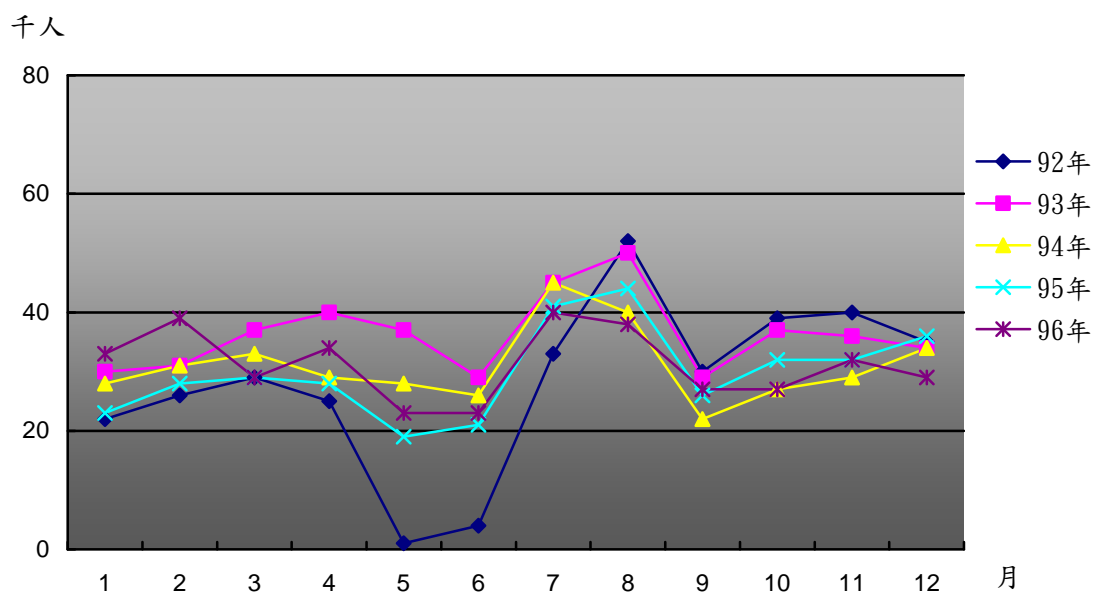

圖 9

近五年參觀人數-展示場

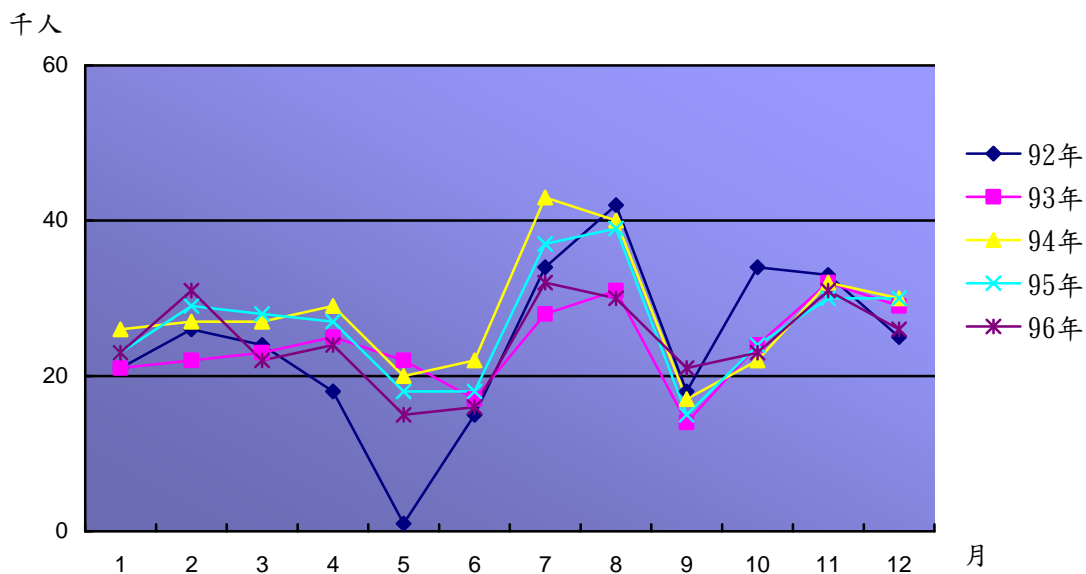

圖 10

近五年參觀人數-植物園

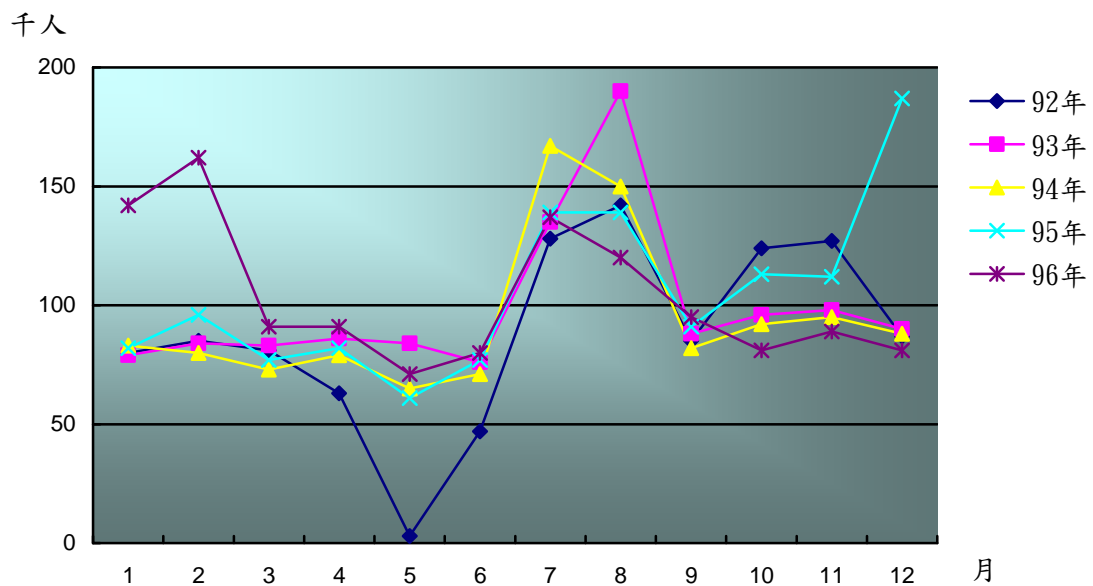

圖 11

歷年科學教育活動

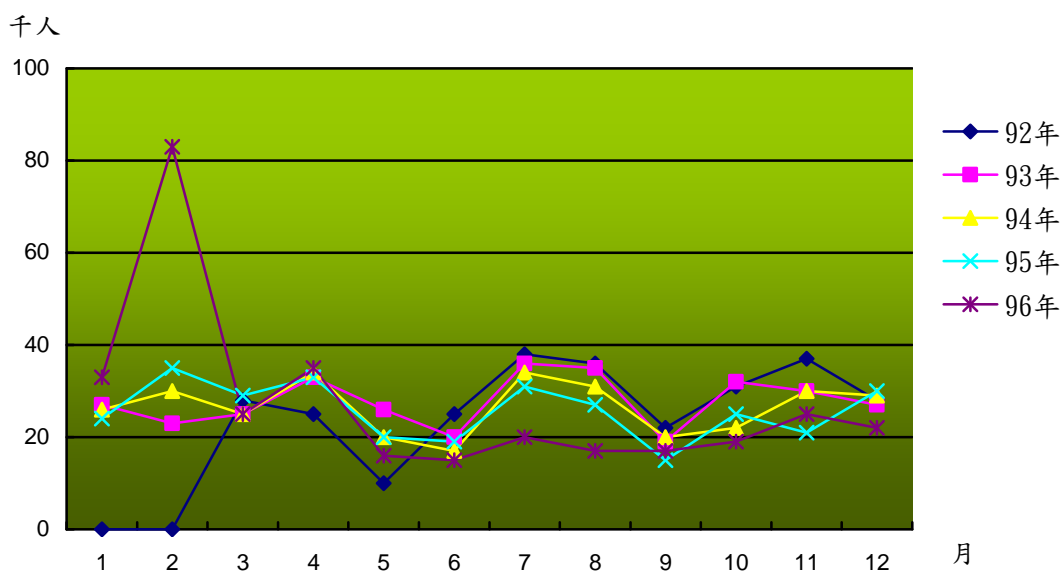

圖 12

歷年科學教育活動-一般觀眾

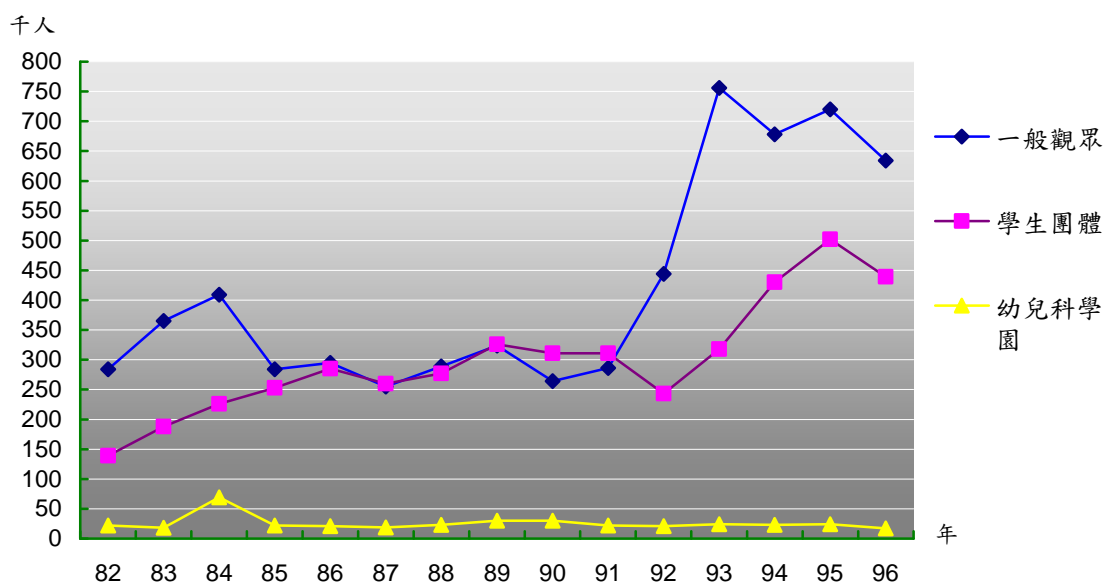

圖 13

歷年科學教育活動-學生團體

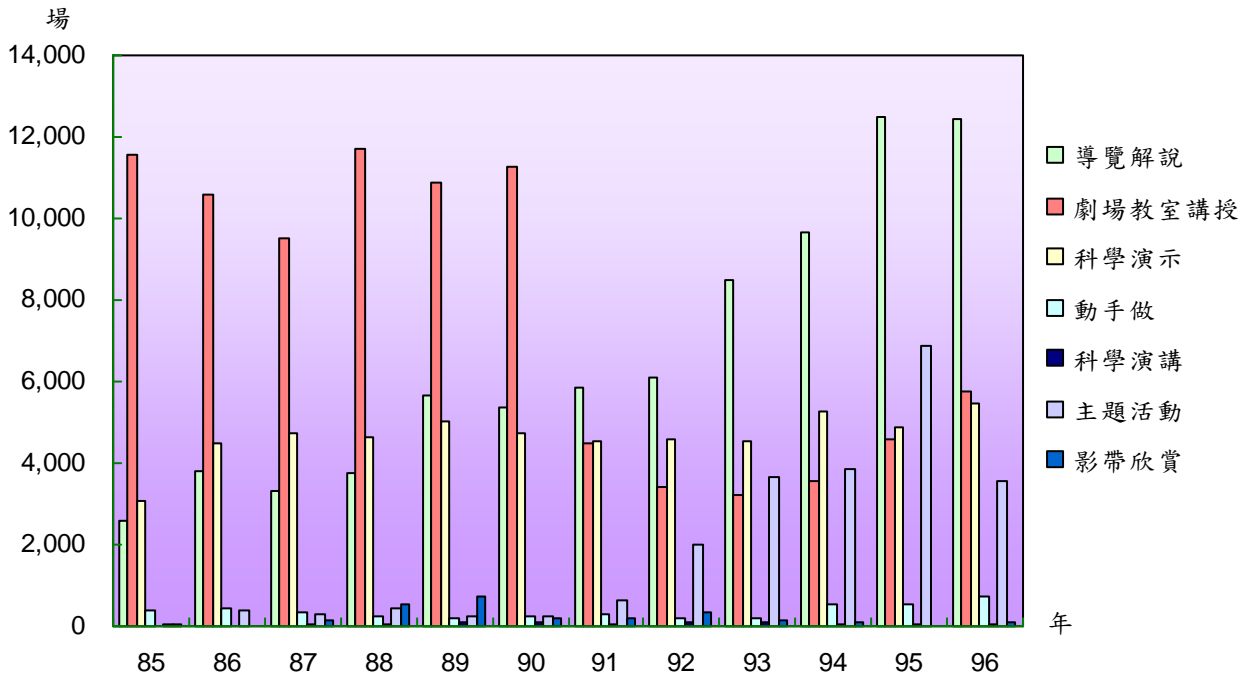

圖 14

歷年累計標本數量

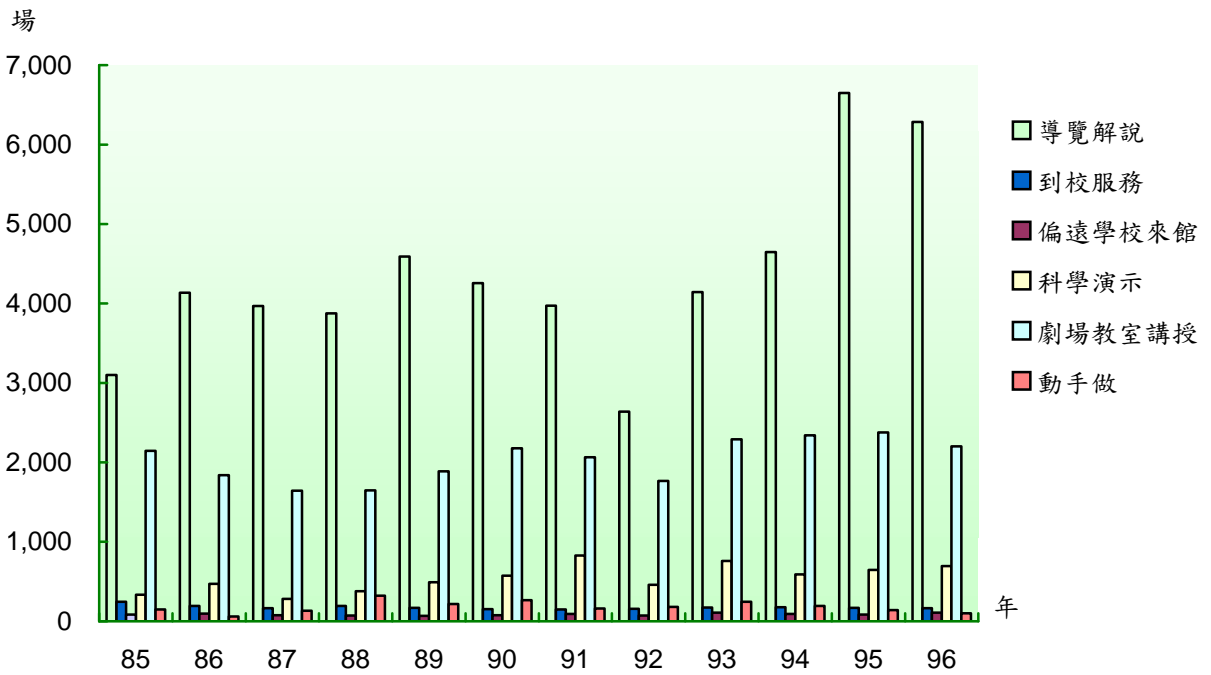

圖 15

歷年標本來源

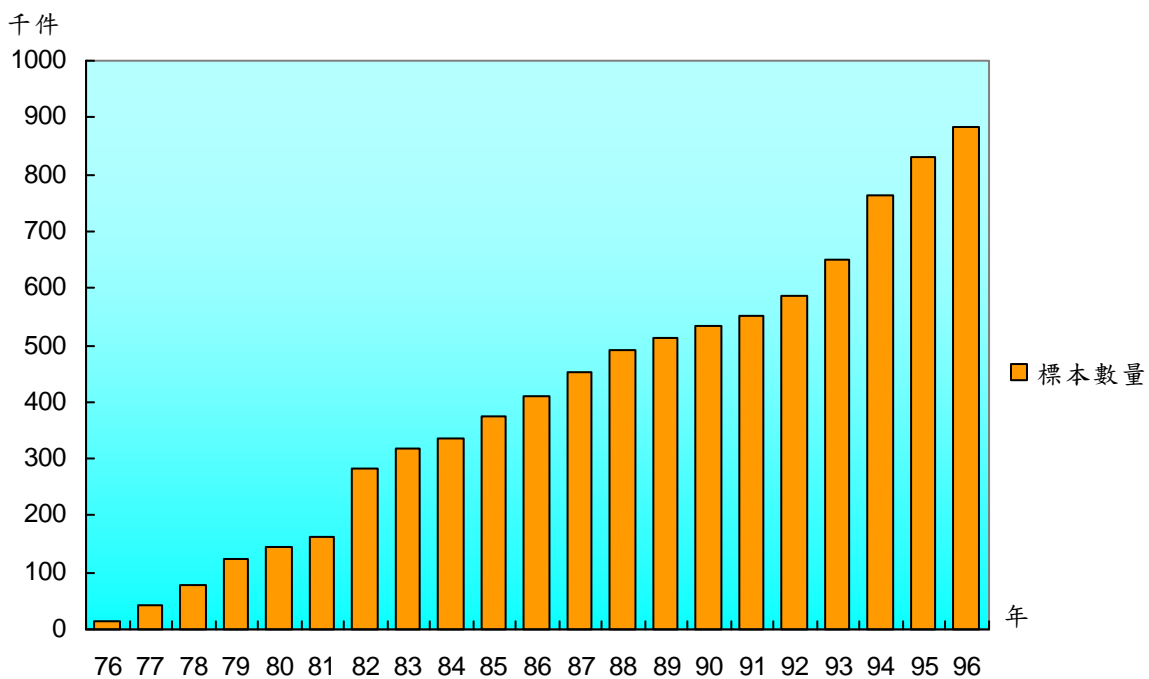

圖 16

歷年各學門標本數量

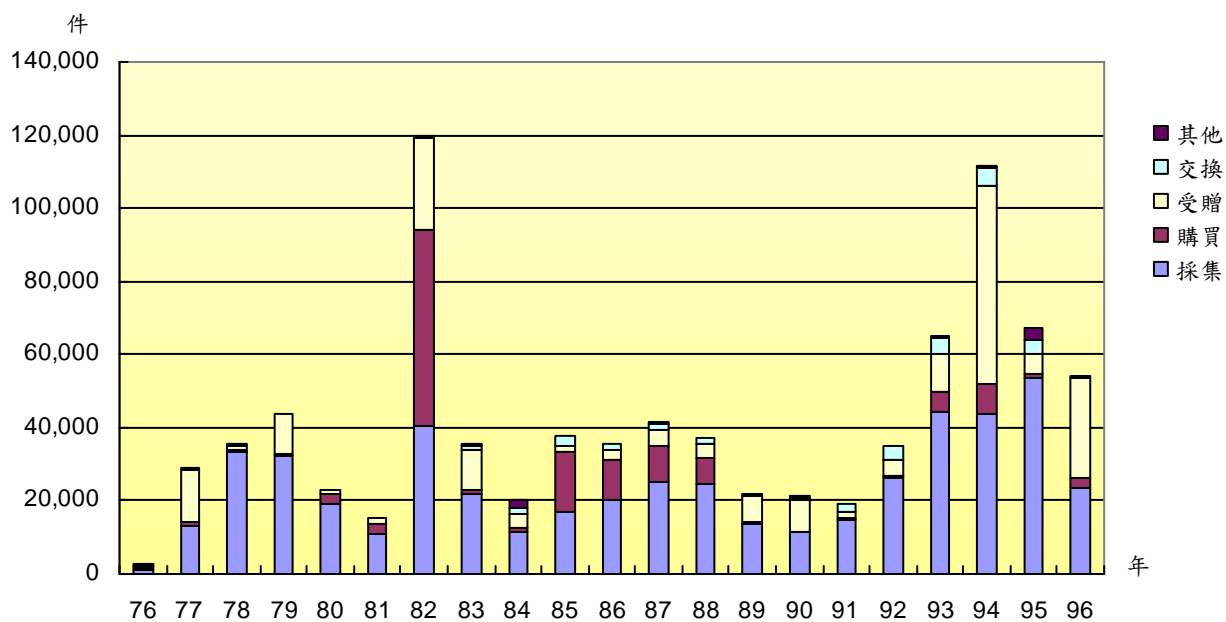

圖 17

歷年動物學門標本數量

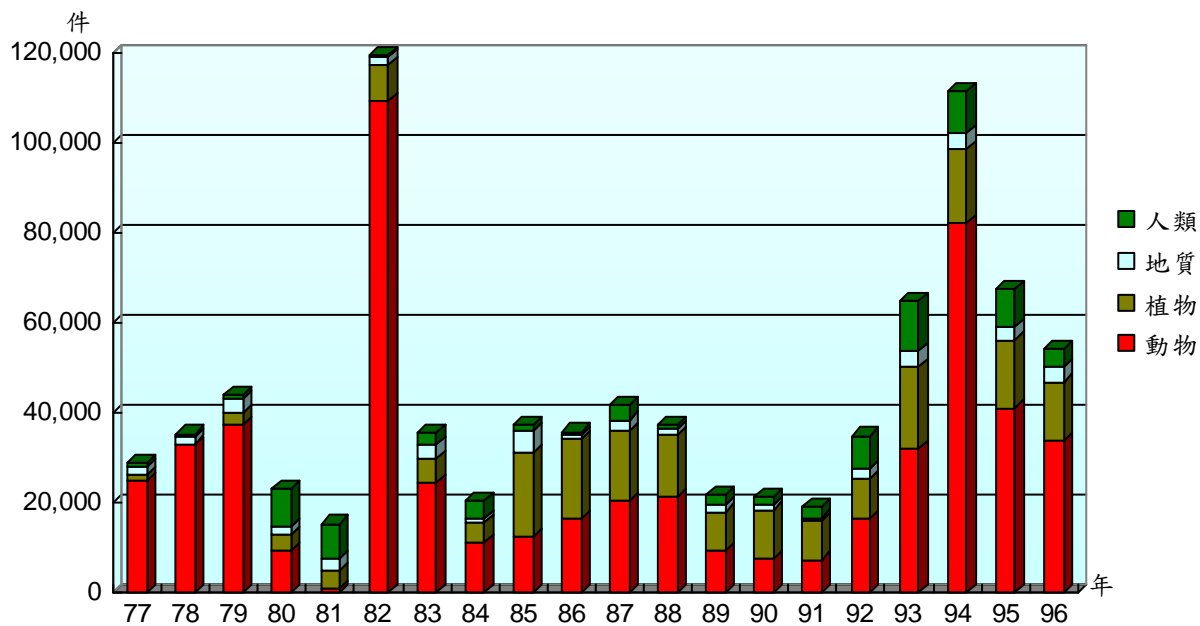

圖 18

歷年植物學門標本數量

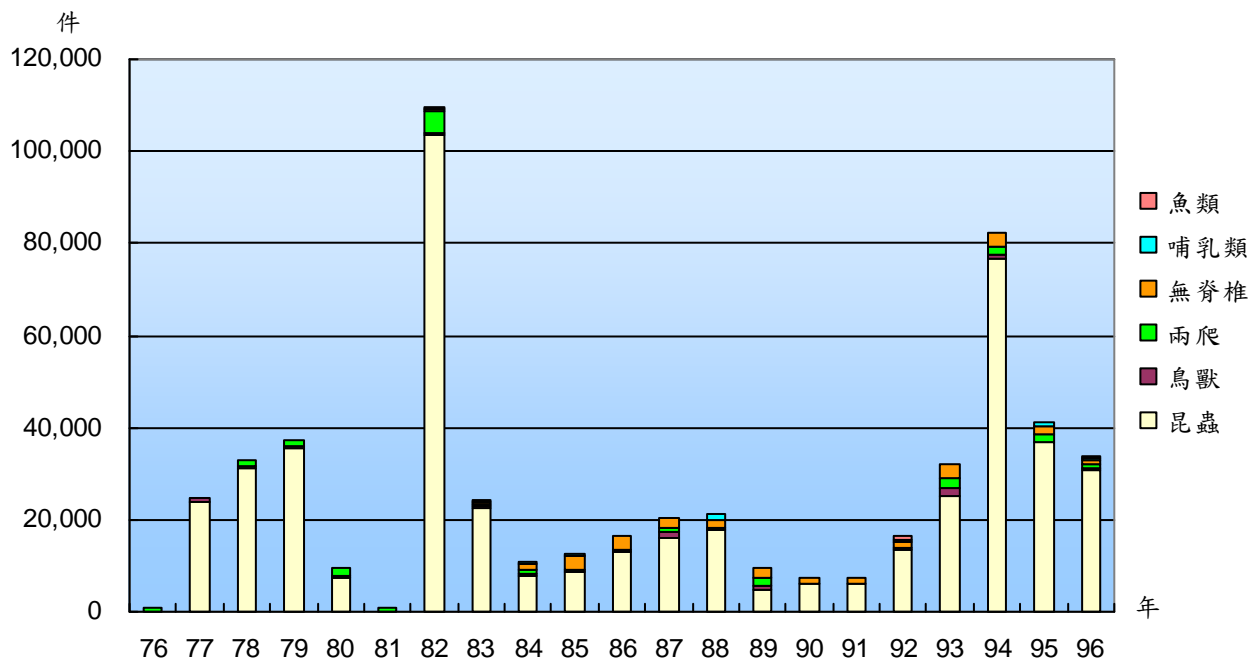

圖 19

歷年地質學門標本數量

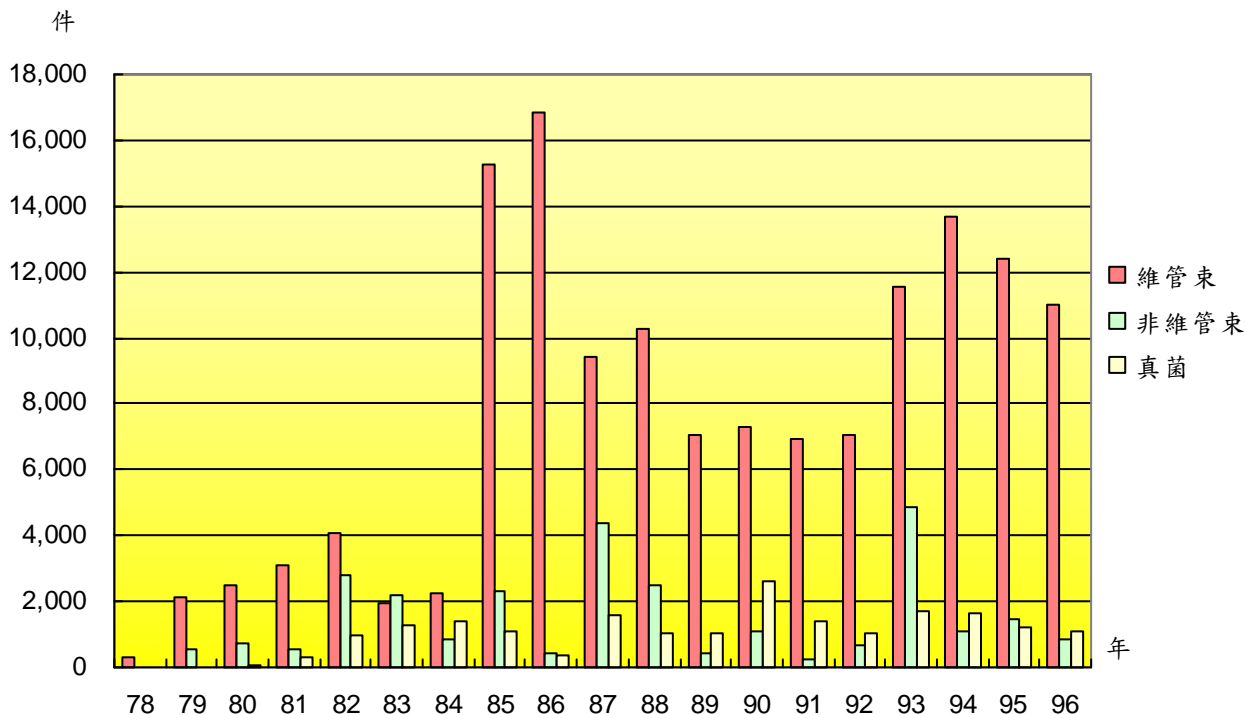

圖 20

歷年人類學門標本數量

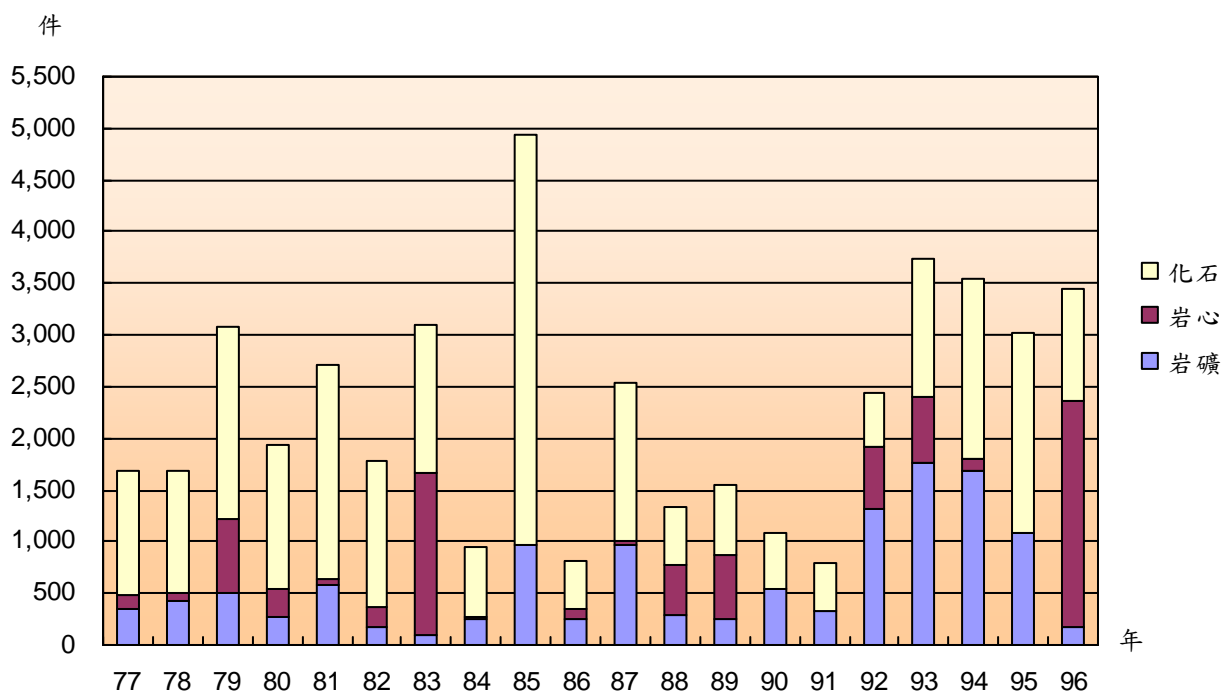

圖 21

歷年館藏圖書數量



圖 22

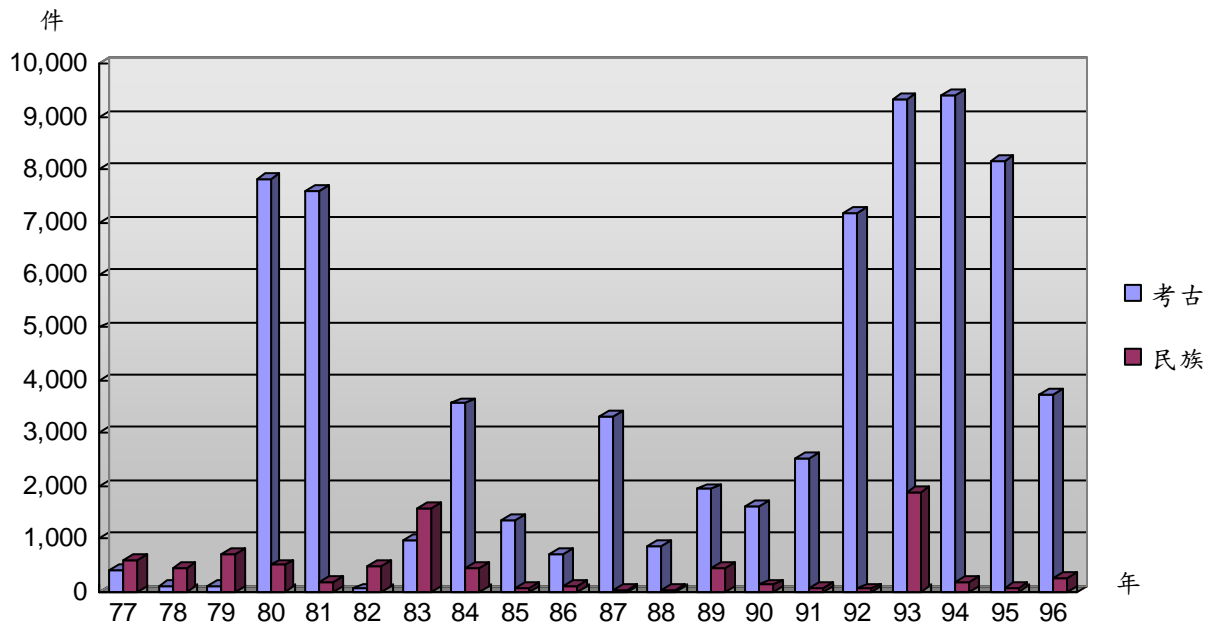

圖 23

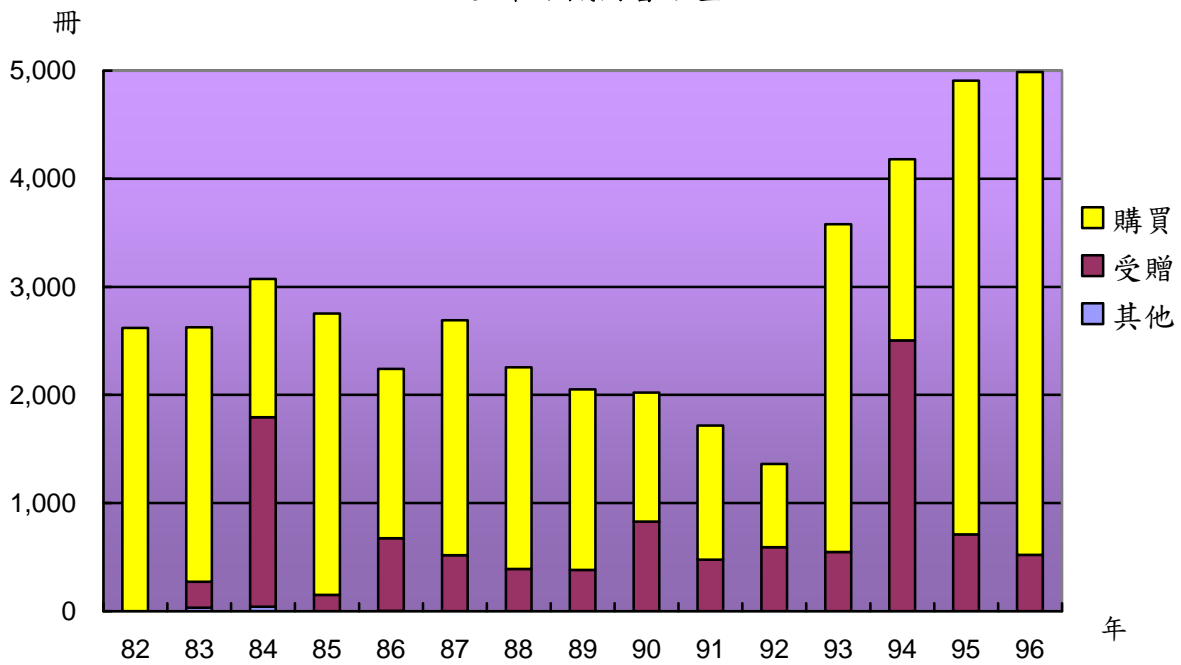

圖 24

歷年歲入預算及決算

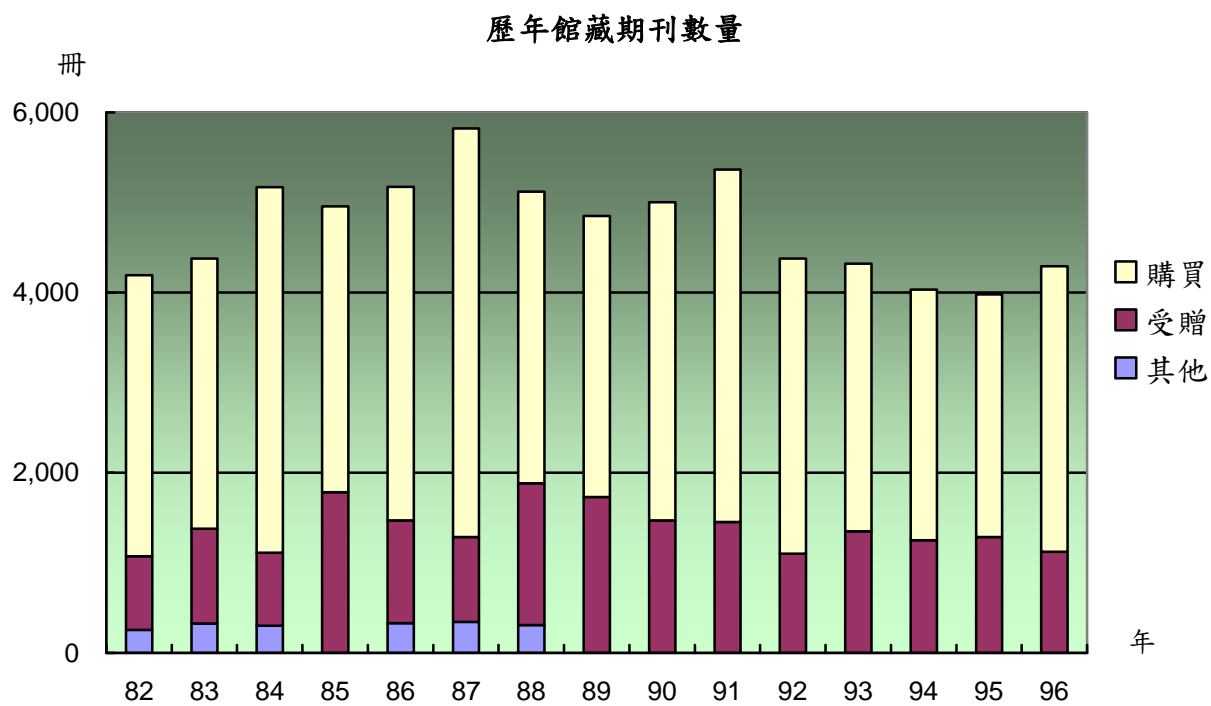

圖 25

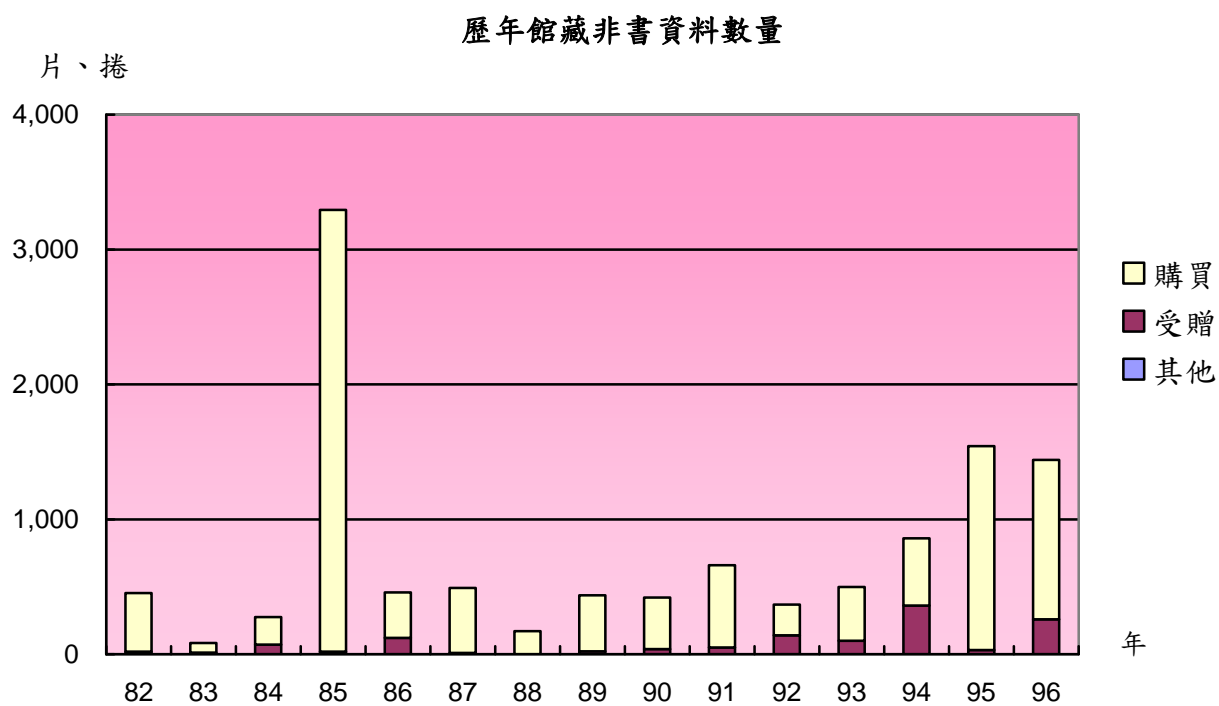
歷年歲出預算及決算

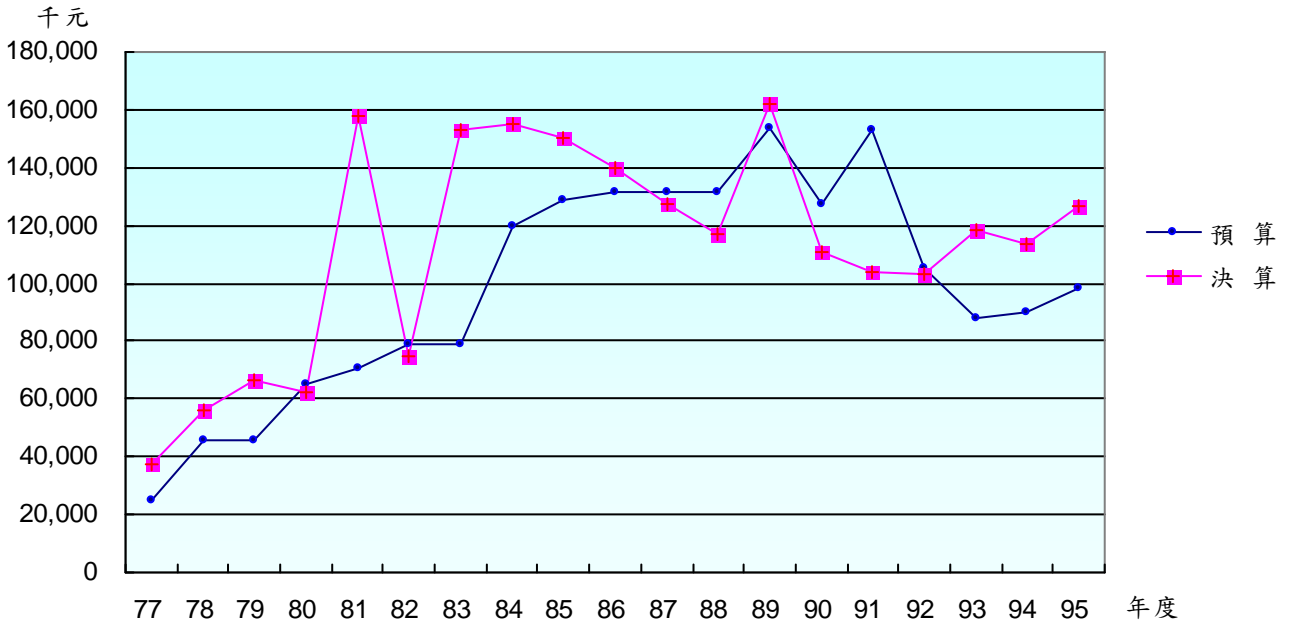

圖 26

歷年運用社會人力資源

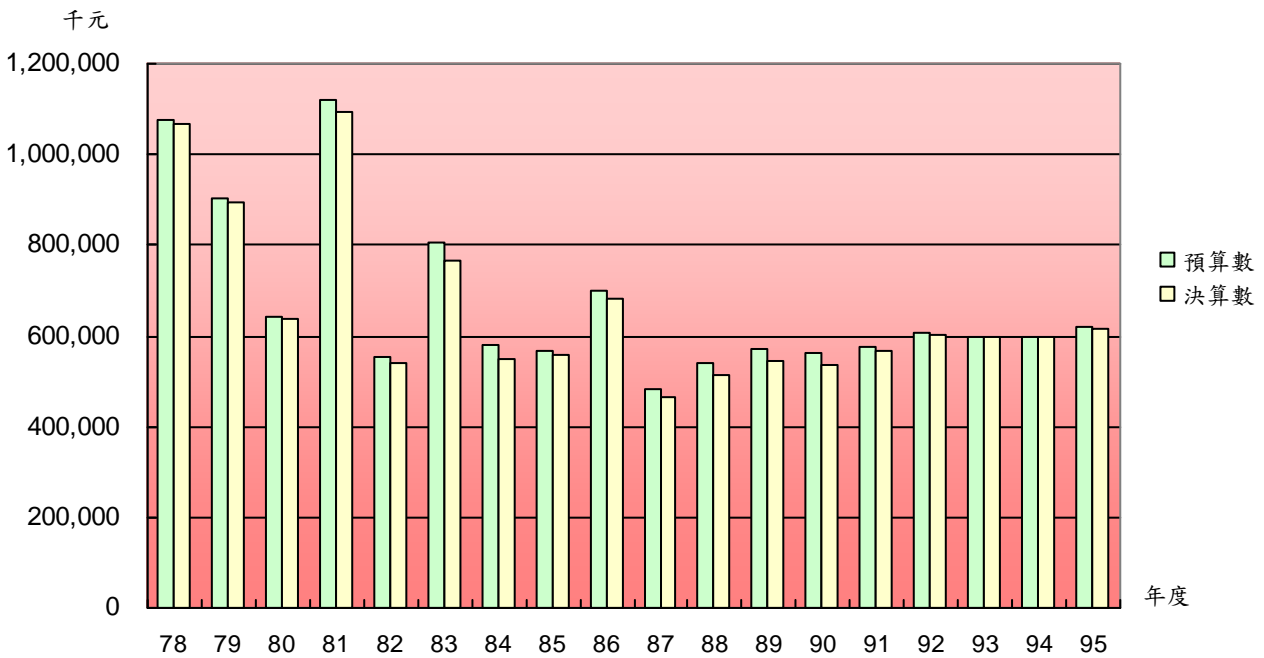

圖 27

參觀人數統計圖
民國96年

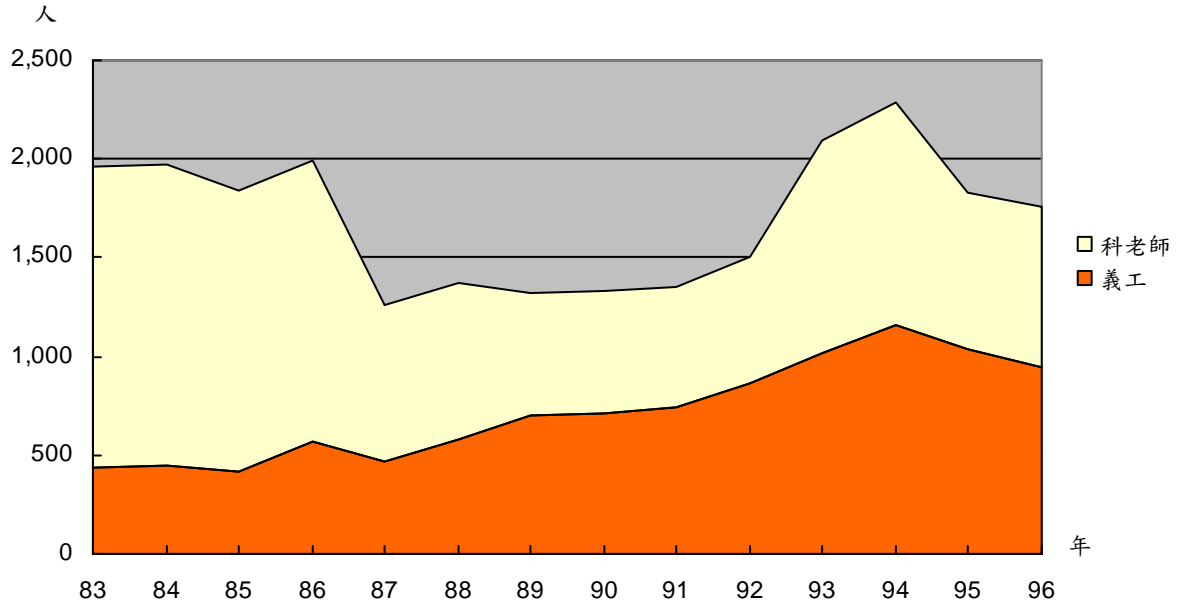

圖 28

科學教育活動-一般觀眾
民國96年

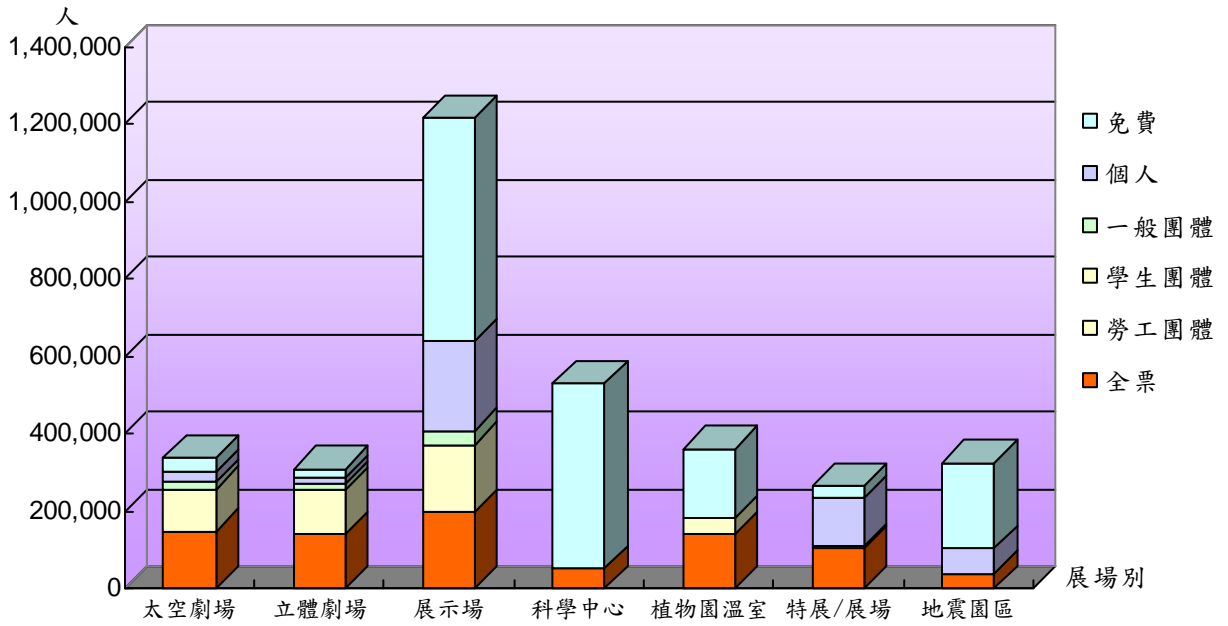

圖 29

科學教育活動-學生團體
民國96年

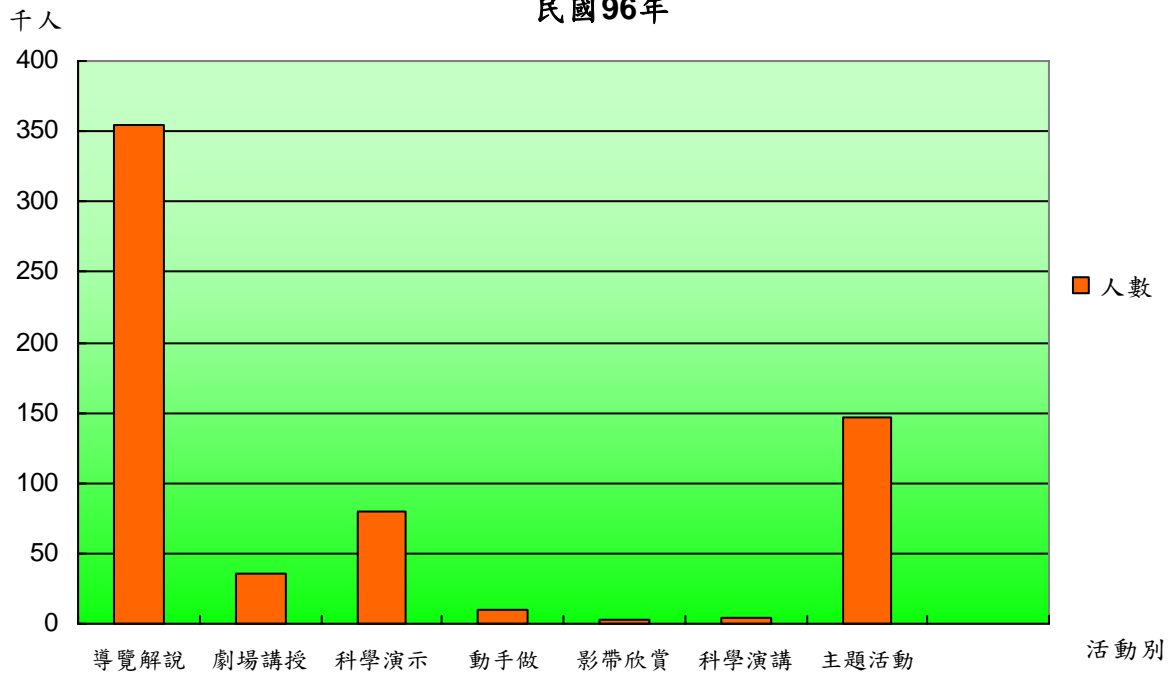

圖 30

各學門標本數量
民國96年

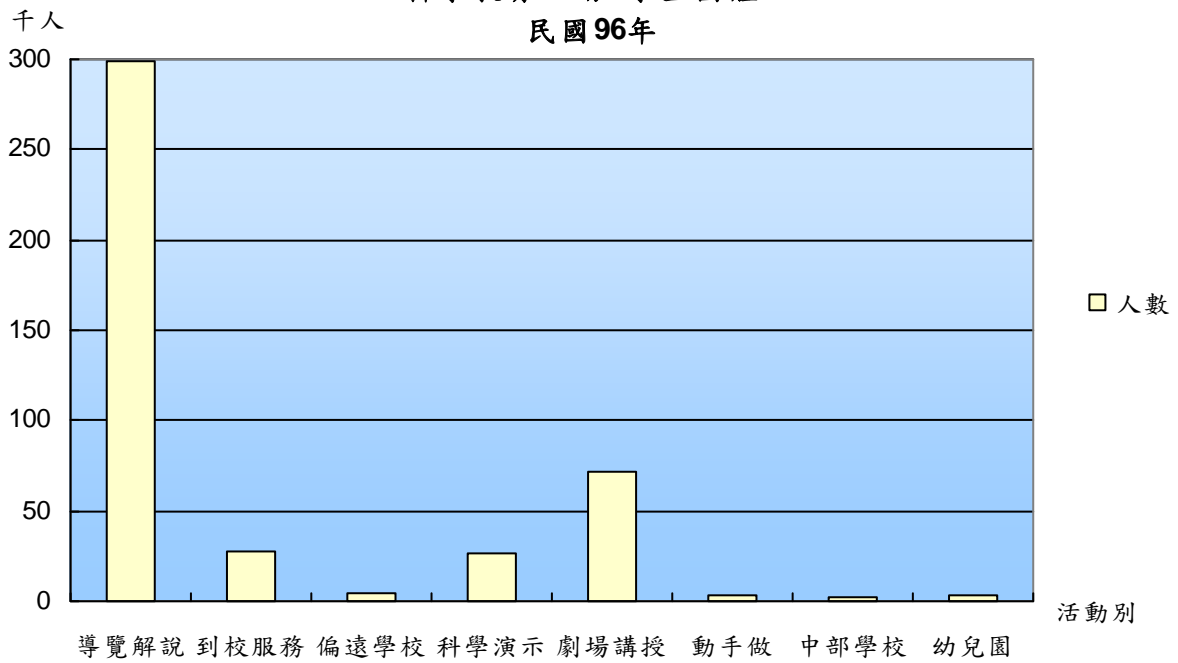

圖 31

收入決算—按科目別分
96年度



圖 32

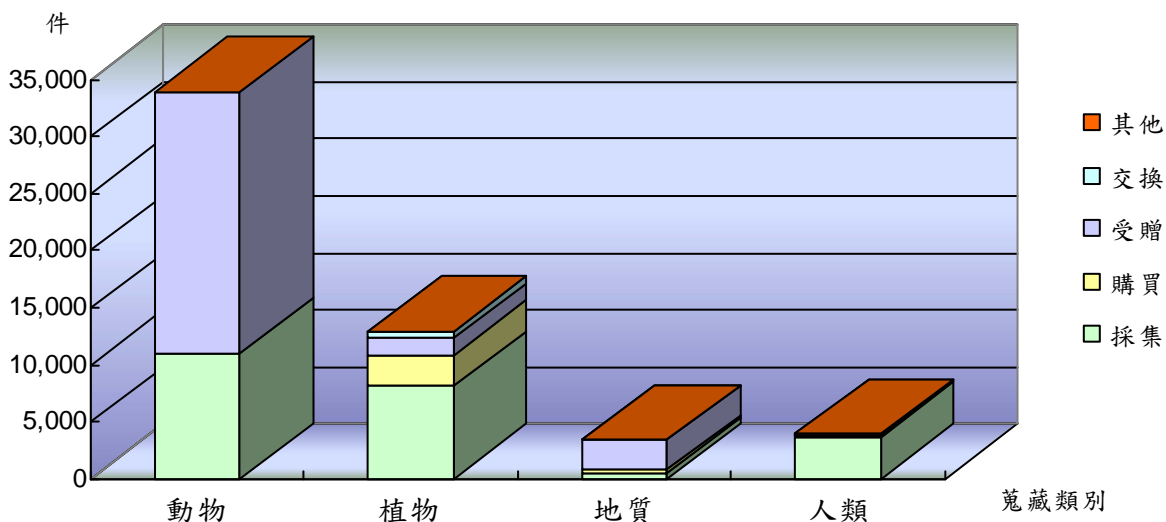

圖 33

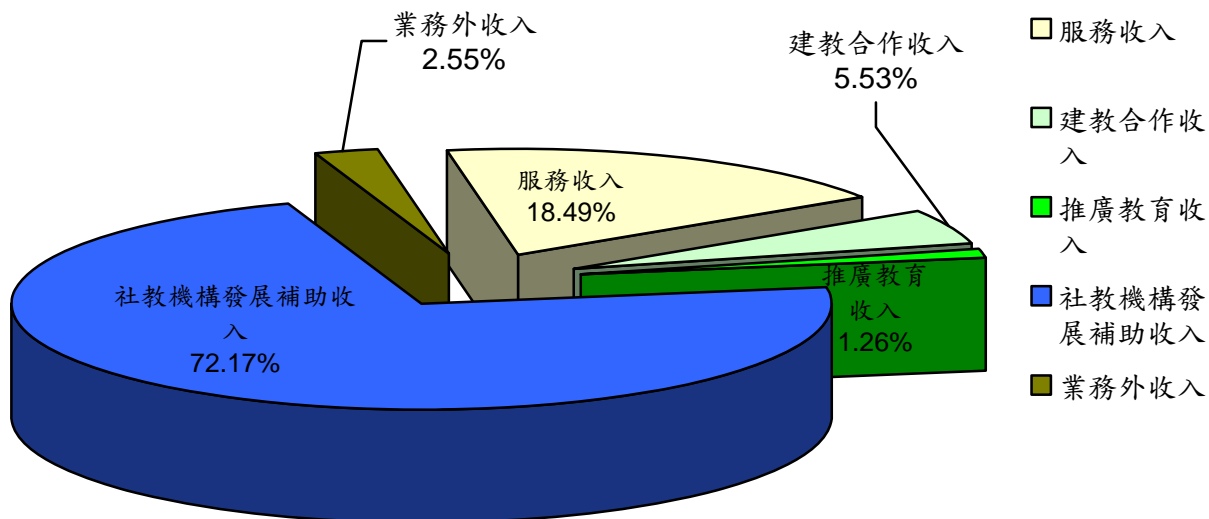

圖 34

義工—按性別分
民國96年

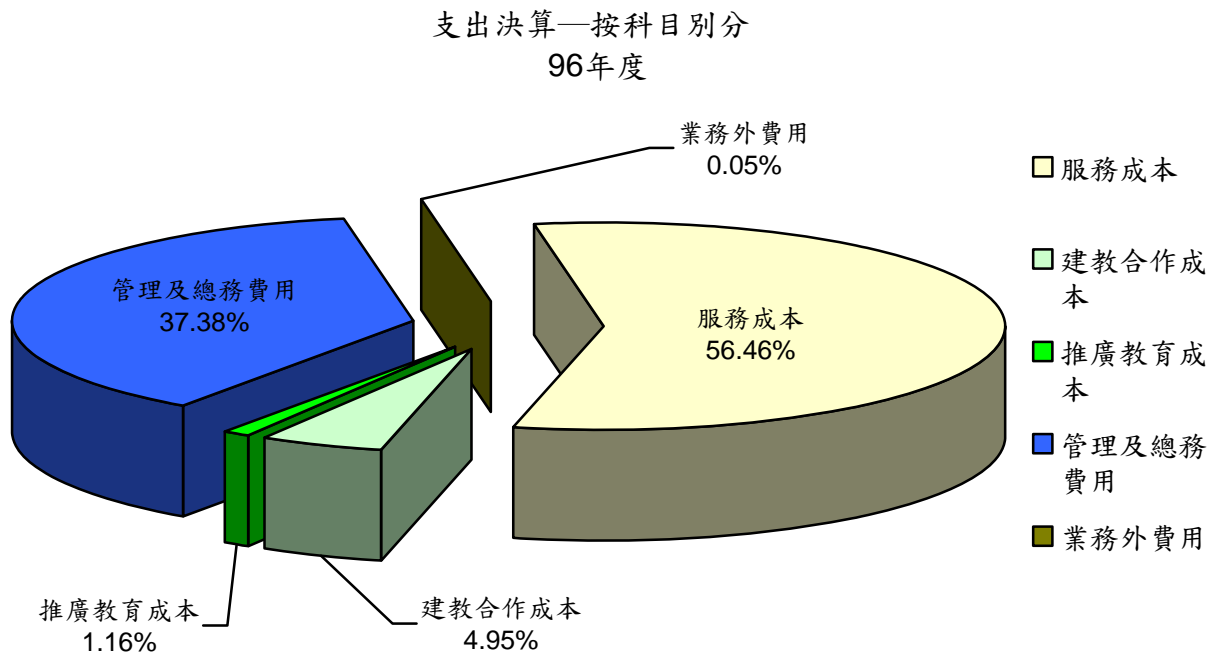

圖 35

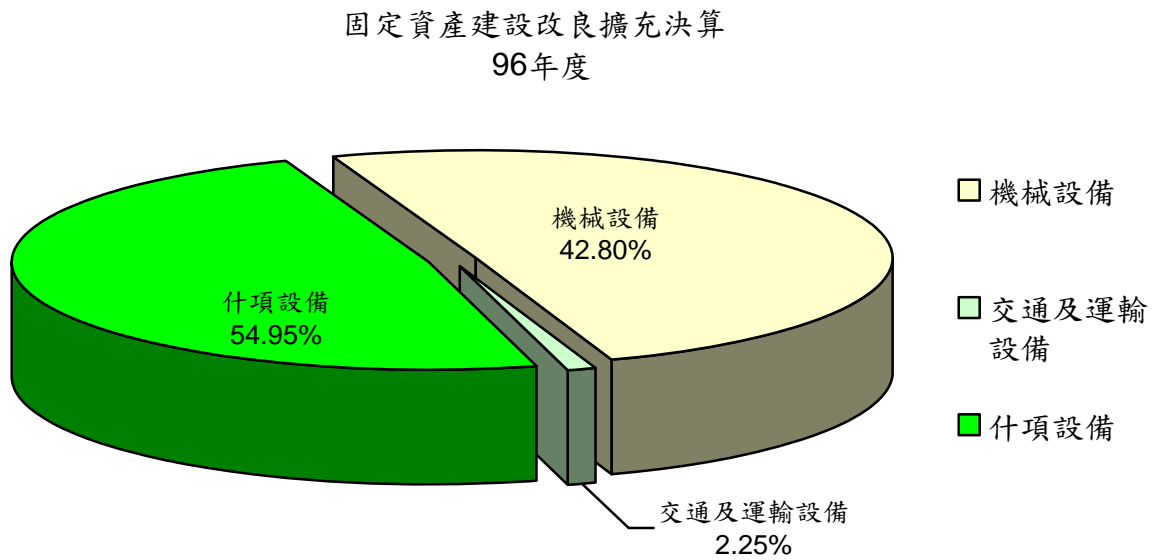
義工—按教育程度別分
民國96年

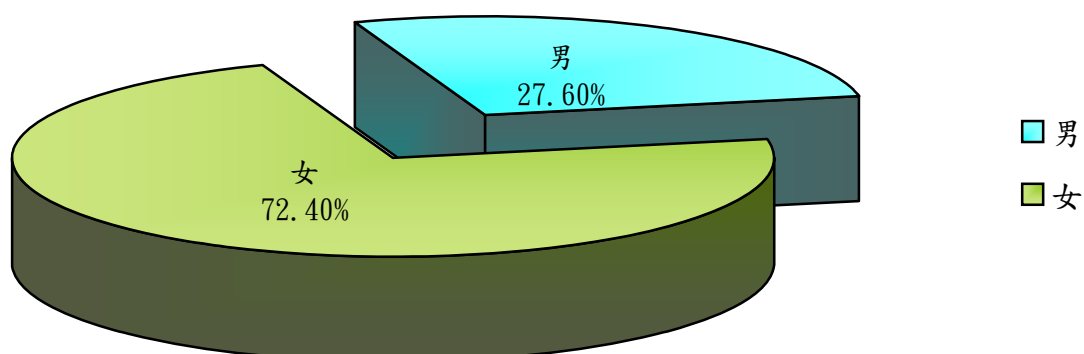

圖 36

義工—按年齡別分
民國96年

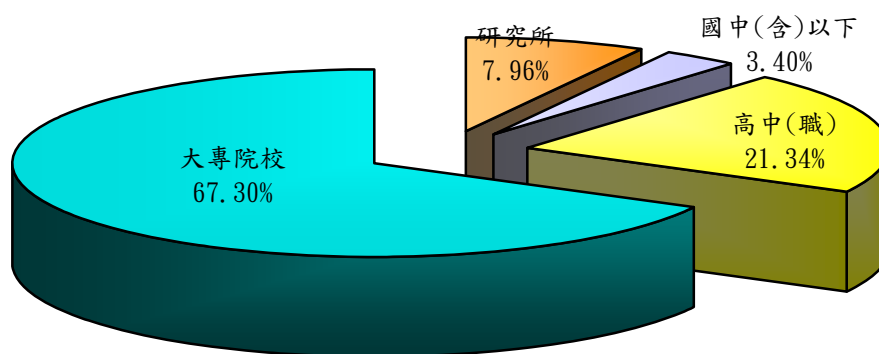

圖 37

義工—按身分別分
民國96年

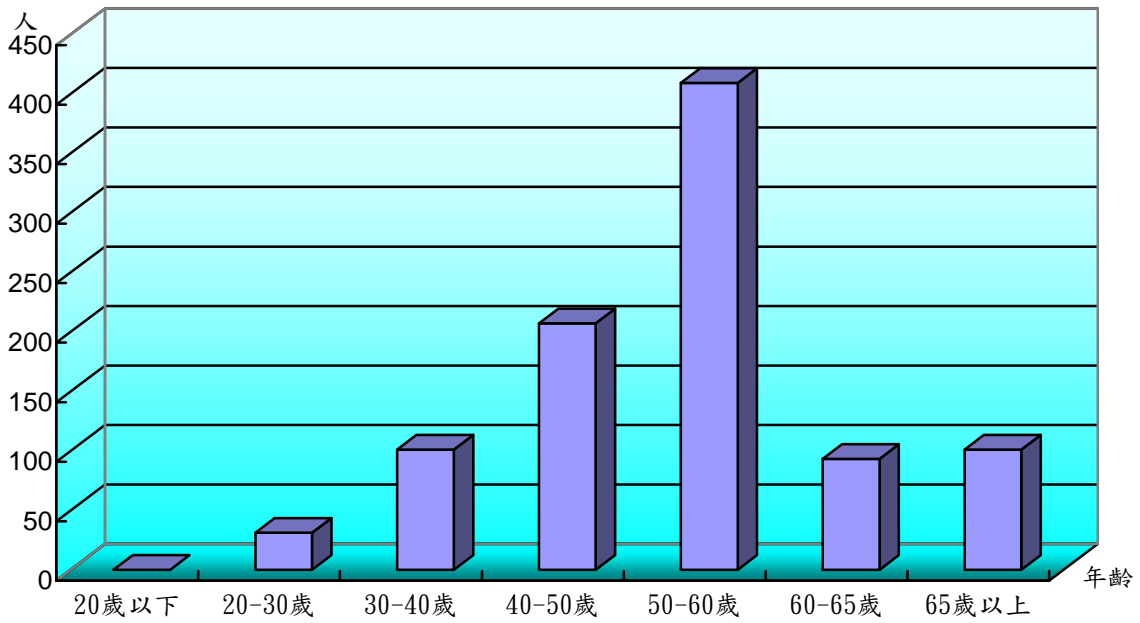

圖 38

科老師—按年齡別分
民國96年

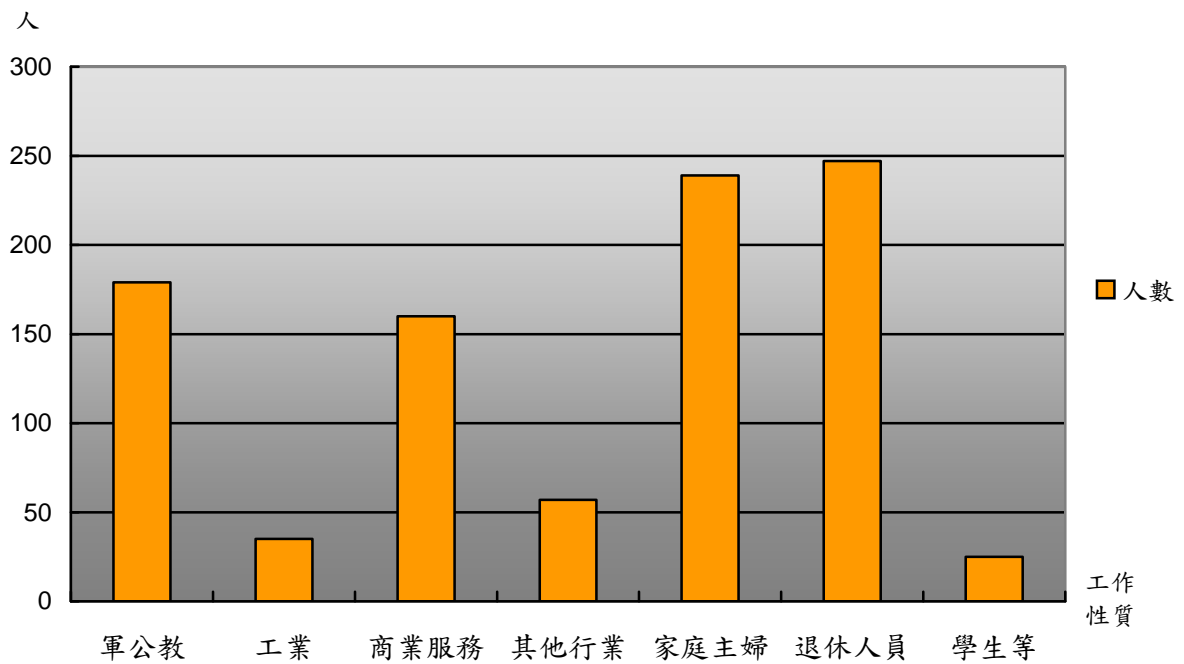

圖 39

壹、提要分析

第一章 本館概況

一、沿革

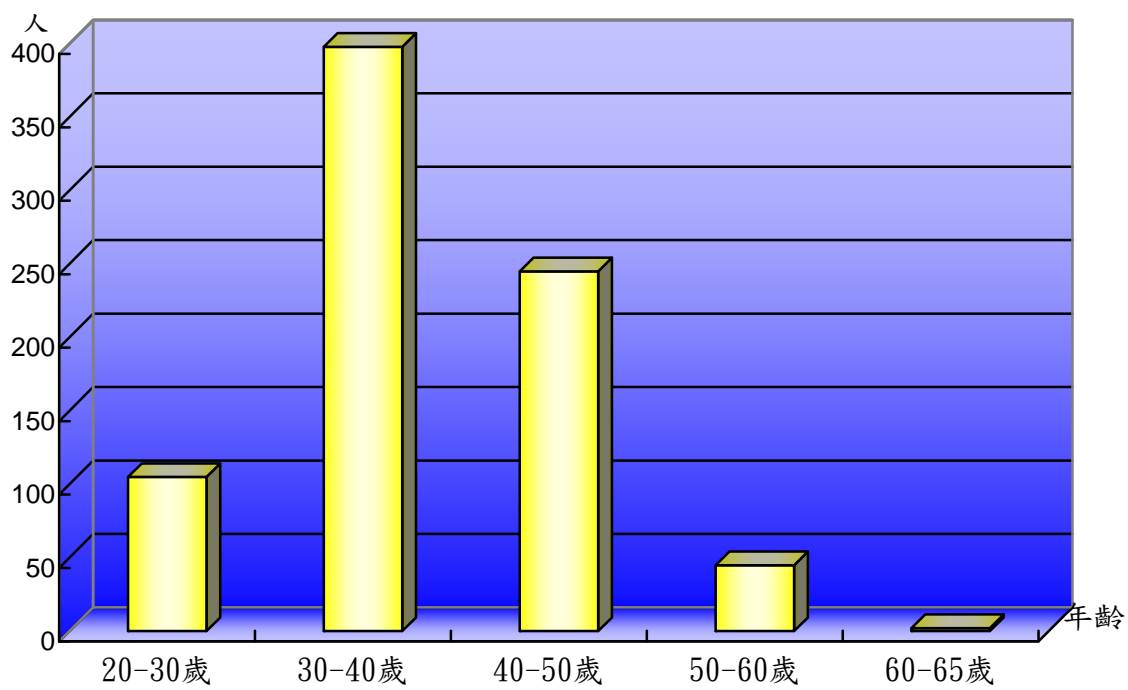
本館係國家 12 項建設計畫文化建設項目之一，籌備處於 70 年 4 月成立，75 年元月 1 日開放第一期太空劇場及科學中心；77 年 8 月 2 日第二期生命科學廳正式對外開放；82 年 8 月 1 日第三、四期之中國科學廳及地球環境廳同時開放，此時全館建設於焉完成。由於規畫完善，內容充實，景緻優美且兼具休閒、娛樂及教育等多重特色，頓時成為中部地區教學參觀、旅遊的重點，參觀人數與日俱增。台中市政府復撥交 54 號公園預定地由本館規畫建設為植物園，於 88 年 7 月 23 日完成啟用。88 年 9 月 21 日集集大地震，被震毀損的台中縣霧峰鄉光復國中校區經教育部擇訂為 921 地震紀念與教育的場所，並定名為「九二一地震教育園區」，責由本館負責園區籌建推動及日後的營運，斷層館及影像館內容更新完成後，於 93 年 9 月 21 日對外開放參觀。本館自 93 年起先後完成各項常設展新增及更新，科學中心新增「科學探索」及「積體電路的世界」展示主題，人類文化廳新增「大洋洲廳」及「小小動物園」展示主題，地球環境廳新增「礦物」及「台灣自然生態」展示主題。陸續更新「科學探索」、「積體電路的世界」、「天文展示」、「物質世界」、「恐龍時代」、「人類的故事」、「我們的身體—生、老、病、死」、「蒐藏秘室」、「農業生態廳」等展示主題，預定於 97 年完成更新「台灣南島語族」及「宇宙奇航」展示主題。九二一地震教育園區第二及第三期園區建設亦於 96 年 8 月全面完成，並於 96 年 9 月 21 日全區對外開放，開放之展廳包括車籠埔斷層保存館、地震工程教育館、影像館、未來防災教育館及重建記錄館(請參閱表 1)。

本館自開館迄今，年平均參觀人數 278 萬人次，為全國首屈一指之博物館，除深具社教功能外，更兼有科學與藝術的奇妙，帶動地區之繁榮與發展。

表 1 建館概況表

期數	建築名稱	展示主題	總建設經費
第一期	太空劇場 科學中心	科學探索、積體電路的世界、宇宙奇航、物質世界及幼兒科學園。	354,541 千元
第二期	生命科學廳	眾妙之門、生命的起源、植物的演化、生命登上陸地、恐龍時代、生命征服天空、滅絕、哺乳類的演化與適應、人類的故事、我們的身體—生老病死、數與形、彩色世界、大自然的聲音。	1,197,870 千元

第三期	人類文化廳	中國醫藥(含藥草園)、中國的科學與技術、農業生態、古代的中國人、中國人的心靈生活、臺灣南島語族、大洋洲、小小動物園、蒐藏祕室。	三、四期共 3,347,458 千元
第四期	地球環境廳	微觀世界、芸芸眾生、台灣自然生態、礦物、立體劇場、鳥瞰劇場、環境劇場及主題劇場教室。	
	植物園	熱帶雨林溫室、臺灣低海拔生態展示區。	732,000 千元
	九二一地震教育園區	影像館、斷層館(第一期)。 地震工程教育館以及保存的地震遺址和毀損教室。 (第二期) 影像館含地震體驗劇場、未來防災教育館、重建記錄館等。(第三期)	640,253 千元

備註：1.第一、二及三期展示主題，自 93 年起陸續完成更新。

2.九二一地震教育園區第二及第三期展館於 96 年完工。

3.中國科學廳自 96 年起更名為人類文化廳。

二、建館基本目標

(一) 展示與教育活動

闡明自然科學之原理與現象，啟發社會大眾對科學之關懷與興趣，協助各級學校達成其教育目標，進而為自然科學的長期發展建立基礎。

(二) 蒐藏與研究

建立全國代表性自然物標本(包括人類學遺物)及其相關資料，以供典藏、研究，並為展示及教育之用。

三、位置與面積

本館位於臺中市北區館前路 1 號，交通便捷，使用土地總面積 87,276 平方公尺(註：植物園產權尚未移撥計入)，建築總延面積為 130,730.08 平方公尺，總建設經費達 56 億餘元，為一精緻、現代化的博物館，總配置如圖 1 所示。

九二一地震教育園區位於臺中縣霧峰鄉中正路 46 號，使用土地總面積 49,776 平方公尺(註：產權尚未移撥；聯外道路、停車場及橋樑之土地及建築面積尚未計入)，建築總延面積為 88,730.51 平方公尺，總建設經費達 6 億餘元，為保存九二一地震遺址，記錄地震史實，推動地震科學防災知能之教育園區。

四、組織編制

本館組織編制於民國 86 年 3 月 21 日經立法院審議修正通過，為八組四室，分別為動物學組、植物學組、地質學組、人類學組、典藏管理組、科學教育組、展示組、資訊組及秘書室、人事室、會計室與政風室，有關組織系統圖，請參閱圖 2。



圖 2 組織系統圖

96 年預算員額為 335 人，包括編制人員 123 人、駐衛隊員 19 人、技工（含駕駛）55 人、工友 11 人、約聘人員 58 人及約僱人員 69 人；至 96 年底實際員額中，女性佔 45.91%，男性佔 54.09%。除此之外，義工向為本館重要的人力資源，本（96）年計有義工 942 名、自然科學輔導教師（科老師）814 名，協助有關標本蒐藏及導覽解說等服務。

五、收費標準及開放時間

本館為一社教機構，95 年度以前均採行公務預算，由於近年來政府財政困難，預算難有成長，故自 96 年度起納入教育部所成立之「國立社教機構作業基金」。改行作業基金後，雖需自籌部分財源，惟門票之訂定仍相當低廉，期能鼓勵廣大民眾多多利用博物館豐碩的資源，提高國人對自然科學之興趣與水準，現行之收費標準列如表 2。

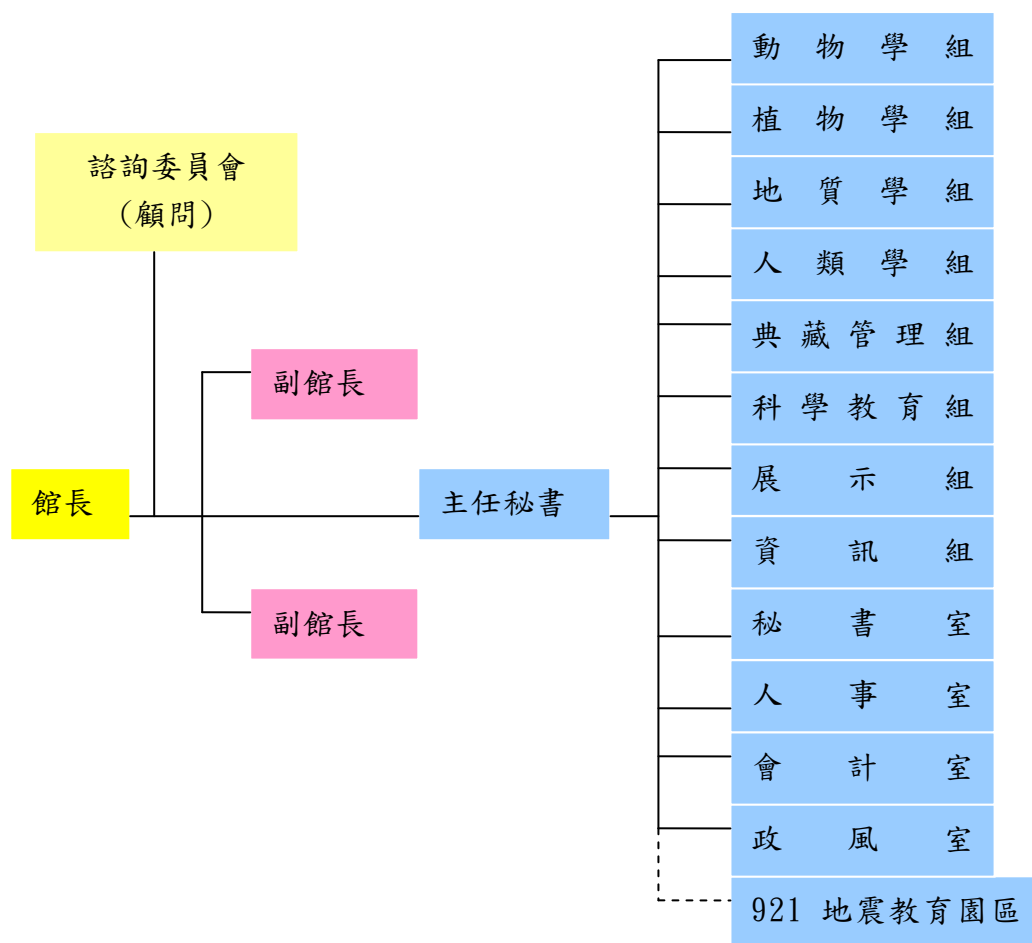
本館開放時間為每週二至週日上午 9 點至下午 5 點止，週一休館，逢國定假日或補假時停休，照常開放。

表 2 入場券收費明細表

場別	票別		優待票		免費
	全票	票價	適用範圍	票價	適用範圍
太空劇場	100元	70元	1. 社會團體廿人以上並辦妥預約手續。 2. 持家庭卡及恐龍卡之觀眾。	50元	1. 七十歲以上之觀眾。 2. 領有身心障礙手冊之觀眾及其監護人或必要之陪伴者一人。 3. 立體劇場：九十公分以下兒童。
立體劇場	70元	50元		30元	
展示場	100元	70元	1. 社會團體廿人以上。 2. 學生、軍警個人憑證。	50元	1. 七十歲以上之觀眾。 2. 領有身心障礙手冊之觀眾及監護人或必要之陪伴者一人。 3. 110公分以下兒童。 4. 退休軍公教人員憑證。 5. 每星期三上午九時至十時。 6. 科學中心： (1) 學生團體廿人以上。 (2) 持有本館太空、立體、展示場入場券或收執聯之觀眾。 (3) 六十五歲以上之觀眾。 (4) 持家庭卡及恐龍卡觀眾。 (5) 持志願服務榮譽卡之志工。 7. 展示場： (1) 備有公文並使用本館教室，在導覽人員引領下從事教學活動之學生團體。 (2) 持家庭卡及恐龍卡之觀眾。 8. 地震教育園區： (1) 全國各級學校舉辦之教學活動。 (2) 持志願服務榮譽卡之志工。
植物園溫室	20元			10元	
科學中心	20元				
九二一地震教育園區	30元			20元	

備註：1. 持有展示場入場券收執聯者，得現場排隊進入觀賞鳥瞰劇場、環境劇場。

2. 九十公分以下兒童不得進入太空劇場。

第二章 歷年簡況

一、參觀人數

本館自民國 75 年第一期開館迄今 22 年來累計參觀人數達六千壹佰多萬人次，參觀人數隨各期陸續開館而明顯增加，根據交通部觀光局 96 年「台閩地區主要觀光遊憩區遊客統計」資料，本館在公營觀光遊憩區旅遊人數僅次於國立中正紀念堂、台北市立動物園。

本館自籌建至植物園完成，前後歷經 19 年，分期施工開放，第一期太空劇場及科學中心於 75 年開館，即吸引 1,640,800 人到館參觀，至 77 年第二期生命科學廳加入，參觀人數增加至 2,667,919 人；82 年三、四期中國科學廳及地球環境廳同時開放，參觀人數達 3,101,607 人，其後參觀人數趨於穩定。而開館後三年，因新鮮感逐漸降低，故 86、87 年間參觀人數一度下滑，至 88 年植物園開放，參觀人數又復回升，89 年因辦理「古埃及的今生與來世特展」相當成功，參觀人數達 3,700,586 人，創歷年之新高；90 年雖因全球經濟不景氣及 911 恐怖事件影響，旅遊人數銳減，但本館於 3 月 22 日至 5 月 10 日間辦理之「兵馬俑-秦文化特展」，仍吸引相當多的人潮，故全年參觀人數達 3,189,496 人；91、92 年因景氣持續低迷及 SARS 衝擊，本館積極推出多項精彩特展，至 92 年參觀人數已漸有回升，全年計 2,553,166 人，仍維持於一定之水平；93 年為了積極吸引觀眾的參觀，本館推出了 31 個精采的特展，並於 9 月 21 日開放地震教育園區的營運，全年參觀人數達 3,371,334 人；94 年本館推出 28 個特展，加上地震教育園區的營運，全年參觀人數達 3,505,495 人；95 年本館推出暴龍蘇、兵馬俑 II 等 29 個特展，全年參觀人數達 3,364,236 人；96 年本館續展兵馬俑 II，另積極推出科學馬戲團等 24 個特展，全年參觀人數達 3,366,965 人（請參閱圖 3）。

（一）各展場參觀人數

自然科學之領域寬廣，包羅萬象，故本館有關展示亦呈多樣性，分別以不同之方式陳列，各具特色。展示場包括生命科學廳、人類文化廳及地球環境廳，因面積大，展示內容豐富且深具教育功能，各級學校經常辦理教學參觀活動，故歷年來參觀人數均居首位，由 77 年 8 月二期開館之 734,920 人至 82 年三、四期開館時達最高峰，為 1,585,954 人，84 年辦理巨蟲公園特展，參觀人數維持於一定水平，其後年度則略呈下滑，89 年辦理埃及特展，參觀人數回升為 1,413,534 人；92 年因景氣及 SARS 影響，人數復降為 1,052,619 人；93 年辦理羅浮宮埃及文物展，參觀人數略升為 1,189,430 人；94 年參觀人數持平為 1,125,217 人；95 年參觀人數再略升為 1,257,526 人；96 年辦理科學馬戲團、兵馬俑 II、蟲語佐藤紀念、岡瓦那大陸生物群等特展，參觀人數為 1,239,728 人，歷年來累計人數佔總參觀人數 40.30% 最高。

科學中心因屬最早期開放，75 年初開館時盛況空前，達 1,216,765 人，其後隨著新鮮感

之逐漸降低，參觀人數下滑，至 82 年三、四期開放，又帶動人潮，人數再度攀升，83 年因有「彗星撞木星」之天文奇觀，本館科學中心製作特展，故當年參觀人數達 889,098 人，近年來則呈逐年遞減中，89 年本館更新四樓物質世界，人數漸有回升，96 年參觀人數為 522,466 人，21 年來累計已超過 1,370 萬人次，占總參觀人數 22.49%，僅次於展示場。

而太空劇場因以神奇、逼真之影像帶領觀眾遨遊宇宙及大自然的奧秘，且影片拍攝優良，劇情豐富，主要設備有星象模擬及全天域放映系統，因每年更新影片，參觀人數多年來平均 50 萬人左右，累計總人數已超過 1,000 萬人次，約佔總參觀人數 17.94%，歷久不衰，頗獲好評。

立體劇場則因影片來源有限，未能推陳出新，由 83 年開館時 318,585 人觀賞，逐年下降至 91 年之 230,138 人，92 年因更換劇情較為活潑之 3D 影片，並增購液晶投影設備，放映國人自製之 3D 動畫影片，雖有 SARS 的衝擊，但人數漸有回升，參觀人數 291,174 人；95 年推出本館指導製作之立體科學動畫新片，情節趣味活潑，甚受好評，全年度參觀人數達 316,086 人；惟 96 年參觀人數則略減為 293,863 人。

而開放第 9 年之植物園，佔地 4.5 公頃，規劃了 8 個台灣低海拔生態展示區，擁有亞洲地區最大之熱帶雨林溫室，開放後，人潮不斷，且因造型新穎別緻，儼然成為臺中市之新地標，9 年來已有 3,373,862 人參觀，參觀人數有逐年下降的趨勢，惟近年配合時節積極辦理植物特展，參觀人數漸有回升。

九二一地震教育園區為本館新設展館，於 93 年 9 月 21 日起正式對外開放參觀，首先推出的是「車籠埔斷層保存館」和「影像館」，因具寓教功能，一開館即造成相當多的參觀人潮，95 年及 96 年初因配合園區二、三期工程施工，考量觀眾安全，部份展館暫停開放參觀，致參觀人數略下降為 316,403 人。

另博物館除既有之展示外，亦經常辦理特展，針對特展主題，商借重要文物，往往能引起觀眾再度入館參觀之興致，如 89 年的「千禧印象-古埃及的今生與來世特展」、90 年之「兵馬俑-秦文化特展」，均造成轟動，也帶動其他展場參觀人數之增加；91 年 4 月之「圓明園重現台灣-石佛青銅珍藏展」及 9 月之「熱帶蘭花展」則未如預期，參觀人數分別為 92,129 人及 103,164 人；92 年之「蘭花特展」、「球根花卉展」、「掠食者特展」參觀人數僅 129,926 人；93 年 2 月之「飛天恐龍—溯源之謎大解碼」及 4 月之「金字塔探祕四大古文明—羅浮宮埃及文物展」參觀人數分別為 57,163 人及 185,537 人；94 年 8 月之「這張臉那張臉—探索人類面貌特展」則是叫好不叫座，參觀人數僅 44,345 人。95 年 9 月之「暴龍蘇特展」參觀人數達 93,120 人，及 12 月起展出之「兵馬俑 II 特展」雖於僅展出 1 個月，已有參觀人數 89,022 人；96 年 1-4 月接續展出之「兵馬俑 II 特展」參觀人數更達 232,278 人，另 96 年 5-9 月展

出之「科學馬戲團特展」參觀人數達 60,960 人。(請參閱表 3；圖 4)

表 3

各展場參觀人數概況【按人次分】

民國 75 年-96 年

單位：人次；%

年別								
	合計	太空劇場	立體劇場	展示場	科學中心	植物園	特展展場	地震園區
合計	61,221,921	10,982,580	4,219,718	24,671,570	13,770,086	3,373,862	2,343,292	1,860,813
各年平均	2,782,815	499,208	191,805	1,121,435	625,913	374,874	260,366	465,203
75 年	1,640,800	424,035	-	-	1,216,765	-	-	-
76 年	1,590,067	499,480	-	-	1,090,587	-	-	-
77 年	2,667,919	556,080	-	734,920	1,376,919	-	-	-
78 年	2,353,963	631,567	-	1,387,859	334,537	-	-	-
79 年	2,355,510	659,364	-	1,309,234	386,912	-	-	-
80 年	2,122,187	609,676	-	1,170,840	341,671	-	-	-
81 年	2,055,133	592,627	-	1,160,100	302,406	-	-	-
82 年	3,101,607	563,082	127,855	1,585,954	824,716	-	-	-
83 年	3,313,636	558,915	318,585	1,547,038	889,098	-	-	-
84 年	3,158,726	587,199	352,269	1,481,837	737,421	-	-	-
85 年	3,113,294	557,378	344,635	1,520,612	690,669	-	-	-
86 年	2,698,275	537,103	314,730	1,244,306	602,136	-	-	-
87 年	2,360,107	476,974	283,872	1,119,140	480,121	-	-	-
88 年	3,041,563	448,911	240,072	1,115,884	466,600	595,872	174,224	-
89 年	3,700,586	542,129	250,860	1,413,534	495,396	550,751	447,916	-
90 年	3,189,496	470,313	231,278	957,589	528,165	409,934	592,217	-
91 年	2,597,856	392,669	230,138	1,058,203	470,009	251,544	195,293	-
92 年	2,553,166	336,311	291,174	1,052,619	464,143	278,993	129,926	-
93 年	3,371,334	434,455	287,505	1,189,430	525,970	333,479	283,991	316,504
94 年	3,505,495	371,139	336,796	1,125,217	520,804	316,772	44,345	790,422
95 年	3,364,236	359,647	316,086	1,257,526	502,575	308,776	182,142	437,484
96 年	3,366,965	373,526	293,863	1,239,728	522,466	327,741	293,238	316,403

表 3

各展場參觀人數概況【按人次分】(續)

民國 75 年-96 年

單位：人次；%

年別	結構比【%】							
	合計	太空劇場	立體劇場	展示場	科學中心	植物園	特展展場	地震園區
合計	100.00	17.94	6.89	40.30	22.49	5.51	3.83	3.04
75 年	100.00	25.84	-	-	74.16	-	-	-
76 年	100.00	31.41	-	-	68.59	-	-	-
77 年	100.00	20.84	-	27.55	51.61	-	-	-
78 年	100.00	26.83	-	58.96	14.21	-	-	-
79 年	100.00	27.99	-	55.58	16.43	-	-	-
80 年	100.00	28.73	-	55.17	16.10	-	-	-
81 年	100.00	28.84	-	56.45	14.71	-	-	-
82 年	100.00	18.15	4.12	51.13	26.59	-	-	-
83 年	100.00	16.87	9.61	46.69	26.83	-	-	-
84 年	100.00	18.59	11.15	46.91	23.35	-	-	-
85 年	100.00	17.90	11.07	48.84	22.18	-	-	-
86 年	100.00	19.91	11.66	46.11	22.32	-	-	-
87 年	100.00	20.21	12.03	47.42	20.34	-	-	-
88 年	100.00	14.76	7.89	36.69	15.34	19.59	5.73	-
89 年	100.00	14.65	6.78	38.20	13.39	14.88	12.10	-
90 年	100.00	14.75	7.25	30.02	16.56	12.85	18.57	-
91 年	100.00	15.12	8.86	40.73	18.09	9.68	7.52	-
92 年	100.00	13.17	11.40	41.23	18.18	10.93	5.09	-
93 年	100.00	12.89	8.53	35.28	15.60	9.89	8.43	9.38
94 年	100.00	10.59	9.61	32.10	14.85	9.03	1.27	22.55
95 年	100.00	10.69	9.40	37.38	14.94	9.18	5.41	13.00
96 年	100.00	11.09	8.73	36.82	15.52	9.73	8.71	9.40

備註：1.平均數係以合計數 / 實際開放年數。

2.科學中心 78 年至 81 年未計入免費人數，故參觀人數差異較大。

(二) 參觀人數來源別

若由參觀人數進場票券可分析觀眾來源別，歷年來以團體參觀居多，約佔四成，尤以個人為最。由表 4 觀之，早期票種分類較簡單，82 年全館開放後，票種及票價均重新修正，包括實施週三上午 10 點以前免費入場等多種優待措施，故免費進場比率大幅提高，96 年約佔總參觀人數 45.95%（請參閱表 4）。

參觀人數來源別
民國 75 年—96 年

單位：人次；%

年別	人次							免 費 (含招待卷)
	合計	全 票	折扣票				個人	
			計	勞 工 團 體	學 生 團 體	一 般 團 體		
合 計	61,221,921	19,711,168	21,988,396	21,988,396				19,522,357
各年平均	2,782,814	895,962	999,472					887,380
75 年	1,640,800	860,646	686,900	686,900				93,254
76 年	1,590,067	860,239	681,617	681,617				48,211
77 年	2,667,919	826,912	938,492	938,492				902,515
78 年	2,353,963	966,254	1,267,094	1,267,094				120,615
79 年	2,355,510	1,048,542	1,161,357	1,161,357				145,611
80 年	2,122,187	984,316	1,006,160	1,006,160				131,711
81 年	2,055,133	929,758	949,699	949,699				175,676
82 年	3,101,607	958,572	1,004,806	-	543,115	80,546	381,145	1,138,229
83 年	3,313,636	906,119	1,078,514	7,270	614,941	115,031	341,272	1,329,003
84 年	3,158,726	1,056,176	1,264,080	6,146	589,936	139,879	528,119	838,470
85 年	3,113,294	947,571	1,184,933	10,173	598,863	108,520	467,377	980,790
86 年	2,698,275	852,323	1,097,886	9,277	549,248	120,336	419,025	748,066
87 年	2,360,107	787,406	962,056	1,982	457,780	100,457	401,837	610,645
88 年	3,041,563	1,051,234	1,008,392	1,826	375,429	146,923	484,214	981,937
89 年	3,700,586	1,097,389	1,429,638	1,657	836,212	215,814	375,955	1,173,559
90 年	3,189,496	946,850	944,243	488	493,964	74,833	374,958	1,298,403
91 年	2,597,856	668,459	807,802	678	497,377	69,153	240,594	1,121,595
92 年	2,553,166	654,904	781,874	15,494	476,155	80,673	209,552	1,116,388
93 年	3,371,334	865,646	892,711	6,799	556,360	96,438	233,114	1,612,977
94 年	3,505,495	759,834	936,981	392	486,781	103,509	346,299	1,808,680
95 年	3,364,236	834,775	930,627	336	454,813	81,279	394,199	1,598,834
96 年	3,366,965	847,243	972,534	311	436,721	71,640	463,862	1,547,188

表 4

參觀人數來源別 (續)
民國 75 年—96 年

年別	結構比【%】							免費 (含招待卷)
	合計	全票	折扣票				個人	
			計	勞工 團體	學生 團體	一般 團體		
合計	100.00	32.20	35.19	35.91			31.89	
75 年	100.00	52.45	41.86	41.86			5.68	
76 年	100.00	54.10	42.87	42.87			3.03	
77 年	100.00	30.99	35.18	35.18			33.83	
78 年	100.00	41.05	53.83	53.83			5.12	
79 年	100.00	44.51	49.30	49.30			6.18	
80 年	100.00	46.38	47.41	47.41			6.21	
81 年	100.00	45.24	46.21	46.21			8.55	
82 年	100.00	30.91	32.40	-	17.51	2.60	12.29	36.70
83 年	100.00	27.35	32.55	0.22	18.56	3.47	10.30	40.11
84 年	100.00	33.44	40.02	0.19	18.68	4.43	16.72	26.54
85 年	100.00	30.44	38.06	0.33	19.24	3.49	15.01	31.50
86 年	100.00	31.59	40.69	0.34	20.36	4.46	15.53	27.72
87 年	100.00	33.36	40.76	0.08	19.40	4.26	17.03	25.87
88 年	100.00	34.56	33.15	0.06	12.34	4.83	15.92	32.28
89 年	100.00	29.65	38.63	0.04	22.60	5.83	10.16	31.71
90 年	100.00	29.69	29.60	0.02	15.49	2.35	11.76	40.71
91 年	100.00	25.73	31.09	0.03	19.15	2.66	9.26	43.17
92 年	100.00	25.65	30.62	0.61	18.65	3.16	8.21	43.73
93 年	100.00	25.68	26.48	0.20	16.50	2.86	6.92	47.84
94 年	100.00	21.68	26.73	0.01	13.89	2.95	9.88	51.59
95 年	100.00	24.81	27.67	0.01	13.52	2.42	11.72	47.52
96 年	100.00	25.16	28.89	0.01	12.97	2.13	13.78	45.95

備註：1.家庭卡入展場計入免費人數；家庭卡觀賞太空及立體劇場計入個人折扣票。

2.82 年 8 月以前收費標準及分類不同，故折扣票僅計總數。

而持家庭卡於有效期限二年內均可免費入展示場及享有太空與立體劇場優待票，故甚受歡迎，在 82 年底已辦理有效卡數為 4,931 個家庭，成員總數 36,264 人，至 96 年底已增至有效卡數 13,063 卡，成員總數 47,352 人。根據統計，歷年持家庭卡者，一年平均到館約 11.36 次，顯見本館推行多年之家庭卡著有績效。另為服務個人入館觀眾，本館於 91 年 8 月 8 日推出以個人為主體的恐龍卡，反應良好，至 96 年底，有效卡已有 6,861 張，歷年持恐龍卡者，一年平均到館約 5.77 次（請參閱表 5；圖 5）。

表 5

家庭卡及恐龍卡
民國 82 年-96 年

年別	家 庭 卡				恐 龍 卡	
	當年度申請家庭卡		當年底有效卡		當年申 請卡數	年底有 效卡數
	卡數	成員總人數	卡數	成員總人數		
82 年	2,852	11,294	4,931	36,264	-	-
83 年	2,756	10,515	5,732	21,809	-	-
84 年	4,326	16,300	10,058	38,109	-	-
85 年	4,847	18,243	9,173	34,543	-	-
86 年	4,593	17,145	9,440	35,388	-	-
87 年	4,755	17,671	9,348	34,816	-	-
88 年	5,712	21,250	10,467	38,921	-	-
89 年	5,673	21,078	11,385	42,328	-	-
90 年	4,759	17,617	10,432	38,695	-	-
91 年	6,191	22,451	10,950	40,068	7,068	7,068
92 年	5,760	20,546	12,321	44,254	11,859	13,878
93 年	6,902	24,547	13,240	46,934	10,299	10,439
94 年	5,743	20,119	12,794	47,183	9,123	9,253
95 年	6,844	23,801	12,736	46,423	11,215	11,215
96 年	6,070	21,048	13,063	47,352	6,731	6,861

備註：1.82 年以前無是項統計資料。

2.恐龍卡自 91 年 8 月 8 日起推出。

(三) 各月份參觀人數

若以各月份參觀人數比較，由歷年資料顯示，與學生放假與否相關，在每年寒假、春假及暑假是本館的旺季，尤以七、八月暑假期間人數最多，月平均人數達 291,235 人及 354,243 人，合計約佔全年總參觀人數四分之一，其次為 4 月、2 月及 11 月；而 6 月逢學期結束考試，為全年最清淡之月份，月平均僅 157,238 人，佔總人數 5.65% 最低，9 月及 3 月則因寒暑假甫結束，故參觀人數次低（請參閱表 6；圖 6）。

另由近 5 年各展場各月份參觀人數之比較，91 年於 4 月辦理「兵馬俑-秦文化特展」除展示場人數計入特展計算外，科學中心，太空劇場及植物園參觀人數皆因此提高甚多；92 年五、六月受 SARS 疫情影響各展場之參觀人數。95 年 12 月至 96 年 4 月份因舉辦「兵馬俑 II 特展」，故參觀人潮較以往年度同月份為多，其餘每年各月之參觀人數趨勢大約一致（請參閱附表 8 至 14；圖 7 至 11）。

表 6

參觀人數概況—按月份分
民國 75 年—96 年

單位：人次

年 別	合計	一月	二月	三月	四月	五月
合 計	61,221,921	4,404,023	5,503,468	4,062,487	5,780,393	4,317,129
各年平均	2,782,815	200,183	250,158	184,658	262,745	196,233
75 年	1,640,800	138,265	154,950	131,709	179,043	137,356
76 年	1,590,067	138,224	170,975	94,213	168,159	119,963
77 年	2,667,919	117,533	134,996	106,721	156,986	124,378
78 年	2,353,963	141,425	217,802	141,553	222,476	164,376
79 年	2,355,510	206,371	216,182	149,406	215,492	159,859
80 年	2,122,187	143,174	200,012	164,794	229,876	146,383
81 年	2,055,133	130,976	188,474	147,854	210,014	137,419
82 年	3,101,607	229,102	188,710	153,218	266,168	136,761
83 年	3,313,636	341,142	386,587	165,540	326,861	204,801
84 年	3,158,726	187,364	351,021	174,349	315,959	235,817
85 年	3,113,294	337,018	311,224	188,786	273,798	240,168
86 年	2,698,275	184,457	292,762	182,489	252,352	171,186
87 年	2,360,107	173,099	245,221	137,130	229,823	157,634
88 年	3,041,563	163,673	206,264	118,470	209,386	238,592
89 年	3,700,586	166,228	334,178	340,727	512,492	322,245
90 年	3,189,496	199,365	254,981	270,238	539,228	513,596
91 年	2,597,856	150,113	170,547	187,185	257,912	220,557
92 年	2,553,166	171,841	213,014	203,009	159,371	16,215
93 年	3,371,334	224,740	221,874	222,488	257,751	281,660
94 年	3,505,495	255,432	257,736	254,413	274,201	221,500
95 年	3,364,236	234,720	277,359	261,209	258,424	189,918
96 年	3,366,965	369,761	508,599	266,986	264,621	176,745

參觀人數概況—按月份分(續)
民國 75 年—96 年

單位：人次

六月	七月	八月	九月	十月	十一月	十二月
3,459,231	6,407,170	7,793,353	3,911,339	5,056,628	5,298,253	5,228,447
157,238	291,235	354,243	177,788	229,847	240,830	237,657
89,026	154,961	155,742	72,817	124,850	153,788	148,293
104,532	145,951	173,718	99,270	103,892	139,793	131,377
93,226	154,133	496,306	295,412	336,231	329,663	322,334
127,011	238,552	334,442	155,297	179,510	202,120	229,399
131,471	270,238	266,049	150,982	164,571	211,270	213,619
124,755	222,458	255,094	124,843	176,396	180,983	153,419
108,887	243,176	246,486	114,118	152,834	209,575	165,320
101,797	247,199	742,327	182,585	313,588	278,907	261,245
166,119	368,538	367,873	184,681	258,311	264,251	278,932
229,259	409,862	402,513	167,561	231,406	242,944	210,671
156,373	312,268	375,100	184,954	250,710	248,822	234,073
163,892	309,472	313,742	164,200	239,987	238,360	185,376
109,566	245,295	300,743	166,244	172,662	224,157	198,533
132,059	459,297	675,072	200,869	182,856	226,404	228,621
318,016	422,588	358,808	192,957	226,734	227,088	278,525
166,076	231,150	256,469	122,357	212,542	209,260	214,234
185,826	254,803	318,560	181,188	239,072	214,398	217,695
109,504	289,605	350,409	188,350	327,123	301,638	223,087
231,499	363,961	379,029	229,461	333,901	317,687	307,283
230,354	415,853	407,664	263,773	293,922	324,951	305,696
184,631	331,649	336,453	212,998	304,575	288,864	483,436
195,352	316,161	280,754	256,422	230,955	263,330	237,279

備註：90 年兵馬俑特展全國廣播公司售票部分計入五月的人工票。

表 6

參觀人數概況—按月份分(續)
民國 75 年—96 年

單位：%

年 別	合計	一月	二月	三月	四月	五月	六月	七月	八月	九月	十月	十一月	十二月
合 計	100.00	7.19	8.99	6.64	9.44	7.05	5.65	10.47	12.73	6.39	8.26	8.65	8.54
75 年	100.00	8.43	9.44	8.03	10.91	8.37	5.43	9.44	9.49	4.44	7.61	9.37	9.04
76 年	100.00	8.69	10.75	5.93	10.58	7.54	6.57	9.18	10.93	6.24	6.53	8.79	8.26
77 年	100.00	4.41	5.06	4.00	5.88	4.66	3.49	5.78	18.60	11.07	12.60	12.36	12.08
78 年	100.00	6.01	9.25	6.01	9.45	6.98	5.40	10.13	14.21	6.60	7.63	8.59	9.75
79 年	100.00	8.76	9.18	6.34	9.15	6.79	5.58	11.47	11.29	6.41	6.99	8.97	9.07
80 年	100.00	6.75	9.42	7.77	10.83	6.90	5.88	10.48	12.02	5.88	8.31	8.53	7.23
81 年	100.00	6.37	9.17	7.19	10.22	6.69	5.30	11.83	11.99	5.55	7.44	10.20	8.04
82 年	100.00	7.39	6.08	4.94	8.58	4.41	3.28	7.97	23.93	5.89	10.11	8.99	8.42
83 年	100.00	10.30	11.67	5.00	9.86	6.18	5.01	11.12	11.10	5.57	7.80	7.97	8.42
84 年	100.00	5.93	11.11	5.52	10.00	7.47	7.26	12.98	12.74	5.30	7.33	7.69	6.67
85 年	100.00	10.83	10.00	6.06	8.79	7.71	5.02	10.03	12.05	5.94	8.05	7.99	7.52
86 年	100.00	6.83	10.85	6.76	9.35	6.34	6.07	11.47	11.63	6.09	8.89	8.83	6.87
87 年	100.00	7.33	10.39	5.81	9.74	6.68	4.64	10.39	12.74	7.04	7.32	9.50	8.41
88 年	100.00	5.38	6.78	3.90	6.88	7.84	4.34	15.10	22.19	6.60	6.01	7.44	7.52
89 年	100.00	4.49	9.03	9.21	13.85	8.71	8.59	11.42	9.70	5.21	6.13	6.14	7.53
90 年	100.00	6.25	7.99	8.47	16.91	16.10	5.21	7.25	8.04	3.84	6.66	6.56	6.72
91 年	100.00	5.78	6.56	7.21	9.93	8.49	7.15	9.81	12.26	6.97	9.20	8.25	8.38
92 年	100.00	6.73	8.34	7.95	6.24	0.64	4.29	11.34	13.72	7.38	12.81	11.81	8.74
93 年	100.00	6.67	6.58	6.60	7.65	8.35	6.87	10.80	11.24	6.81	9.90	9.42	9.11
94 年	100.00	7.30	7.35	7.26	7.82	6.32	6.57	11.86	11.63	7.52	8.38	9.27	8.72
95 年	100.00	6.98	8.24	7.76	7.68	5.65	5.49	9.86	10.00	6.33	9.05	8.59	14.37
96 年	100.00	10.98	15.11	7.93	7.86	5.25	5.80	9.39	8.34	7.61	6.86	7.82	7.05

二、科學教育活動

科學教育活動為博物館重要工作之一環，本館自 82 年全館建設完成，即積極加強軟體之充實，充分利用既有之展示、蒐藏以及研究的成果，藉由實際操作、演示、導引解說、劇場教室等方式，介紹自然科學新知，引發民眾學習之興趣，尤以針對學童設計之參觀活動學習單，提供學生深度參觀博物館之媒介，廣受各級學校採用。另辦理多年之到校服務，係為達到「把知識送上門」，使無法親自來館參觀之中、小學師生有機會了解本館展示內容及教育活動，新竹以南，嘉義以北之國民中小學可透過預約方式，由本館安排教育人員及巡迴展示車，以生動活潑的表演方式或動手實做過程，介紹科學新知，發揮博物館的教育功能，普受歡迎。

本館科學教育活動設計多以中小學生或家庭親子為主，參與對象可大致分為一般觀眾、學生團體及幼兒。由表 7 歷年參與科學教育活動人數觀之，於 82 年時，一般觀眾全年 10,641 場、283,539 人，平均每場 27 人，至 96 年參加人數為 633,624 人，但場次增加為 28,081 場，平均每場參觀人數為 23 人；學生團體則係多先行預約，故每場參與人數較多，82 年時全年 5,511 場、139,196 人，平均每場 25 人，其後，因本館設計開發之活動能與自然科學課程配合，中小學教師愈懂得利用博物館充沛的資源，鼓勵並帶動學生來館做教學輔助，故至 96 年計辦理 9,711 場、參加人數增為 438,654 人，平均每場 45 人，較一般觀眾多，此乃因本館各項科教活動係開放來館觀眾可隨時參加，未限定最低人數，故每場人數較學生團體少；另幼兒科學園位於科學中心五樓，其教育活動方式有主題教學及分組活動二種方式，歷年到館參與均維持一定之人數，惟 96 年參觀人數略為下降至 16,913 人（請參閱表 7；圖 12）。

表 7

科學教育活動
民國 82 年—96 年

單位：人；場

年 別	一 般 觀 眾			學 生 團 體			幼 兒 科 學 園 參 觀 人 數
	場 次	人 數	平均每場人數	場 次	人 數	平均每場人數	
82 年	10,641	283,539	27	5,511	139,196	25	21,875
83 年	35,159	365,099	10	6,341	187,901	30	18,102
84 年	29,002	409,271	14	7,114	225,744	32	68,871
85 年	18,726	283,888	15	6,253	253,107	40	22,165
86 年	19,713	295,218	15	7,074	285,317	40	21,436
87 年	18,389	255,276	14	6,525	259,562	40	18,687
88 年	21,361	288,649	14	6,824	276,597	41	22,940
89 年	22,820	323,648	14	7,787	325,907	42	29,538
90 年	22,126	264,215	12	7,874	310,756	39	29,671
91 年	16,079	285,714	18	7,790	310,589	40	22,450
92 年	16,712	444,102	27	5,912	242,695	42	20,514
93 年	20,383	755,975	37	7,937	317,527	40	24,276
94 年	23,020	677,797	29	8,313	430,062	52	23,322
95 年	29,440	720,124	24	10,300	501,957	49	24,209
96 年	28,081	633,624	23	9,711	438,654	45	16,913

歷年來本館辦理之一般民眾科教活動，以劇場教室講授佔 38.15%為主，其次為導覽解說及科學演示活動，但若以參加人數分析，亦以導覽解說人數最多，次為劇場教室講授、科學演示及主題活動，至於電腦益智活動，近年來已取消（請參閱表 8；圖 13）。

表 8

科學教育活動——一般觀眾
民國 82 年—96 年

單位：場；%

年 別	場次									
	合計	導覽 解說	劇場教 室講授	科學 演示	動手做	電腦益 智活動	視聽影 帶欣賞	科學 研習	科學 演講	主題 活動
合 計	331,652	89,490	126,539	65,242	5,366	8,346	13,583	43	775	22,268
各年平均	22,110	5,966	8,436	4,349	357	556	906	3	52	1,485
82 年	10,641	1,706	3,985	2,082	343	2,496	-	19	10	-
83 年	35,159	4,336	13,406	3,467	396	2,436	11,081	1	33	3
84 年	29,002	3,948	18,559	3,790	248	2,406	16	18	17	-
85 年	18,726	2,577	11,573	3,062	367	1,008	52	4	23	60
86 年	19,713	3,798	10,577	4,500	450	-	-	-	14	374
87 年	18,389	3,332	9,525	4,738	343	-	124	-	29	298
88 年	21,361	3,741	11,730	4,628	231	-	517	-	68	446
89 年	22,820	5,655	10,862	5,026	209	-	735	-	76	257
90 年	22,126	5,377	11,287	4,711	246	-	196	-	79	230
91 年	16,079	5,850	4,492	4,555	311	-	182	-	58	631
92 年	16,712	6,098	3,428	4,574	188	-	352	-	75	1,997
93 年	20,383	8,510	3,227	4,520	219	-	161	1	93	3,652
94 年	23,020	9,669	3,568	5,260	529	-	83	-	64	3,847
95 年	29,440	12,477	4,584	4,859	558	-	1	-	66	6,895
96 年	28,081	12,416	5,736	5,470	728	-	83	-	70	3,578

年 別	百分比【%】									
	合計	導覽 解說	劇場教 室講授	科學 演示	動手做	電腦益 智活動	視聽影 帶欣賞	科學 研習	科學 演講	主題 活動
合 計	100.00	26.98	38.15	19.67	1.62	2.52	4.10	0.01	0.23	6.72
82 年	100.00	16.03	37.45	19.57	3.22	23.46	-	0.18	0.09	-
83 年	100.00	12.33	38.13	9.86	1.13	6.93	31.52	0.00	0.09	0.01
84 年	100.00	13.61	63.99	13.07	0.86	8.30	0.06	0.06	0.06	-
85 年	100.00	13.76	61.80	16.35	1.96	5.38	0.28	0.02	0.12	0.32
86 年	100.00	19.27	53.65	22.83	2.28	-	-	-	0.07	1.90
87 年	100.00	18.12	51.80	25.77	1.87	-	0.67	-	0.16	1.62
88 年	100.00	17.51	54.91	21.67	1.08	-	2.42	-	0.32	2.09
89 年	100.00	24.78	47.60	22.02	0.92	-	3.22	-	0.33	1.13
90 年	100.00	24.30	51.01	21.29	1.11	-	0.89	-	0.36	1.04
91 年	100.00	36.38	27.94	28.33	1.93	-	1.13	-	0.36	3.92
92 年	100.00	36.49	20.51	27.37	1.12	-	2.11	-	0.45	11.95
93 年	100.00	41.75	15.83	22.18	1.07	-	0.79	0.00	0.46	17.92
94 年	100.00	42.00	15.50	22.85	2.30	-	0.36	-	0.28	16.71
95 年	100.00	42.38	15.57	16.50	1.90	-	0.01	-	0.22	23.42
96 年	100.00	44.21	20.43	19.48	2.59	-	0.30	-	0.25	12.74

再就學生團體參與科學教育活動觀之，則以導覽解說佔約六成為主，一年六千場左右；另劇場教室深入淺出生動之演示，也深受各級學校團體青睞；而到校服務及偏遠地區學校來館補助等，雖受限於經費，仍儘量維持在一定之校數，以紮實基礎之科學教育（請參閱表 9；圖 14）。

表 9

科學教育活動—學生團體
民國 82 年—96 年

單位：場；%

年 別	場次										
	合計	導覽 解說	科學 研習	到校 服務	偏遠學 校來館	科學 演示	劇場教 室講授	幼兒園 活 動	電腦益 智活動	動手做	中部學 校參觀
合 計	111,266	66,575	1,297	2,488	1,276	6,537	27,131	3,088	151	2,343	380
各年平均	7,418	4,438	87	166	85	436	1,809	206	10	156	25
82 年	5,511	4,587	51	106	62	-	396	274	35	-	-
83 年	6,341	4,959	46	115	85	12	689	260	76	99	-
84 年	7,114	4,765	57	167	96	22	1,666	217	40	84	-
85 年	6,253	3,102	30	245	84	333	2,144	168	-	147	-
86 年	7,074	4,136	43	192	95	469	1,841	236	-	62	-
87 年	6,525	3,966	42	165	76	282	1,643	217	-	134	-
88 年	6,824	3,874	111	194	73	376	1,648	195	-	320	33
89 年	7,787	4,591	120	169	69	488	1,886	204	-	216	44
90 年	7,874	4,259	112	152	76	576	2,178	192	-	264	65
91 年	7,790	3,970	260	148	91	828	2,066	228	-	160	39
92 年	5,912	2,640	425	158	73	458	1,766	179	-	179	34
93 年	7,937	4,143	-	171	108	760	2,291	179	-	246	39
94 年	8,313	4,648	-	176	92	591	2,340	232	-	192	42
95 年	10,300	6,651	-	167	86	646	2,378	191	-	139	42
96 年	9,711	6,284	-	163	110	696	2,199	116	-	101	42

年 別	百分比【%】										
	合計	導覽 解說	科學 研習	到校 服務	偏遠學 校來館	科學 演示	劇場教 室講授	幼兒園 活 動	電腦益 智活動	動手做	中部學 校參觀
合 計	100.00	59.83	1.16	2.24	1.15	5.88	24.38	2.77	0.14	2.11	0.34
82 年	100.00	83.23	0.93	1.92	1.13	-	7.19	4.97	0.64	-	-
83 年	100.00	78.21	0.73	1.81	1.34	0.19	10.87	4.10	1.20	1.56	-
84 年	100.00	66.98	0.80	2.35	1.35	0.31	23.42	3.05	0.56	1.18	-
85 年	100.00	49.61	0.48	3.92	1.34	5.33	34.29	2.69	-	2.35	-
86 年	100.00	58.47	0.61	2.71	1.34	6.63	26.02	3.34	-	0.88	-
87 年	100.00	60.78	0.64	2.53	1.16	4.32	25.18	3.33	-	2.05	-
88 年	100.00	56.77	1.63	2.84	1.07	5.51	24.15	2.86	-	4.69	0.48
89 年	100.00	58.96	1.54	2.17	0.89	6.27	24.22	2.62	-	2.77	0.57
90 年	100.00	54.09	1.42	1.93	0.97	7.32	27.66	2.44	-	3.35	0.83
91 年	100.00	50.96	3.34	1.90	1.17	10.63	26.52	2.93	-	2.05	0.50
92 年	100.00	44.65	7.19	2.67	1.23	7.75	29.87	3.03	-	3.03	0.58
93 年	100.00	52.20	-	2.15	1.36	9.58	28.86	2.26	-	3.10	0.49
94 年	100.00	55.91	-	2.11	1.11	7.11	28.15	2.80	-	2.31	0.50
95 年	100.00	64.57	-	1.62	0.84	6.27	23.09	1.85	-	1.35	0.41
96 年	100.00	64.71	-	1.68	1.13	7.17	22.64	1.19	-	1.04	0.43

備註：電腦益智活動已停辦；88 年起新增中部學校參觀。

三、蒐藏研究

博物館除展示以外，另一項重要任務即在建立國家資源及資料，以增進學術之研究，輔助展示教育，為博物館不可或缺的後盾。本館初期建設期間，因宥於空間及人力不足之限制，蒐藏相當有限，在 72 年時，僅 312 件，其後配合組織編制之擴編及後續工程之完成，本館之蒐藏也漸趨豐富及多元，經由採集、購買、捐贈、交換等方式，累計至 96 年時已達 884,945 件（請參閱表 10；圖 15），奠定本館標本蒐集學術研究雄厚根基。

如以標本來源看，本館蒐藏以來自研究人員採集佔 57.59% 為主，其次為受贈佔 22.88%，購買方式為 14.76% 再次之。由歷年資料觀之，在開館初期，標本增加速度較快，且投注之購買經費亦較多，由 74 年籌備期間至 82 年第三、四期開館，累計金額共 140,061,939 元，平均每年投注經費約 1,500 萬元，自 83 年以後，因經費緊縮，鮮少購買貴重之標本，而以採集及受贈方式為主；95 至 96 年為擴增本館標本數量，分別挹注 6,222,091 元及 4,004,036 元經費購置標本（請參閱表 10；圖 16）。

表 10

標本來源表
民國 72 年—96 年

年別	數量(件)							結構比(%)					
	合計	採集	購買	受贈	交換	其他	購置經費(元)	合計	採集	購買	受贈	交換	其他
合計	884,945	509,665	130,610	202,441	31,871	10,358	282,514,393	100.00	57.59	14.76	22.88	3.60	1.17
72 年	312	-	-	39	-	273	-	100.00	-	-	12.50	-	87.50
73 年	72	-	-	32	-	40	-	100.00	-	-	44.44	-	55.56
74 年	1,209	240	816	153	-	-	7,398,000	100.00	19.85	67.49	12.66	-	-
75 年	11,180	6,912	2,823	1,444	-	1	9,916,870	100.00	61.82	25.25	12.92	-	0.01
76 年	2,550	1,294	516	446	-	294	12,867,950	100.00	50.75	20.24	17.49	-	11.53
77 年	28,813	13,153	1,026	14,188	243	203	34,599,682	100.00	45.65	3.56	49.24	0.84	0.70
78 年	35,347	33,117	539	1,545	27	119	13,555,300	100.00	93.69	1.52	4.37	0.08	0.34
79 年	43,858	32,174	898	10,786	-	-	13,368,600	100.00	73.36	2.05	24.59	-	-
80 年	22,999	19,328	2,727	924	20	-	10,430,354	100.00	84.04	11.86	4.02	0.09	-
81 年	15,285	11,005	2,466	1,814	-	-	18,795,863	100.00	72.00	16.13	11.87	-	-
82 年	119,606	40,562	53,507	25,098	224	215	19,129,320	100.00	33.91	44.74	20.98	0.19	0.18
83 年	35,360	21,780	1,417	10,564	1,160	439	4,370,500	100.00	61.60	4.01	29.88	3.28	1.24
84 年	20,402	11,673	944	3,827	1,379	2,579	7,537,350	100.00	57.21	4.63	18.76	6.76	12.64
85 年	37,477	17,186	15,955	2,023	2,313	-	6,277,755	100.00	45.86	42.57	5.40	6.17	-
86 年	35,744	20,017	11,287	2,539	1,899	2	2,715,423	100.00	56.00	31.58	7.10	5.31	0.01
87 年	41,763	25,063	9,902	4,305	1,876	617	9,032,125	100.00	60.01	23.71	10.31	4.49	1.48
88 年	37,456	24,792	6,794	4,223	1,327	320	3,315,848	100.00	66.19	18.14	11.27	3.54	0.85
89 年	21,868	13,432	516	7,351	562	7	151,530	100.00	61.42	2.36	33.62	2.57	0.03
90 年	21,220	11,468	182	8,416	679	475	5,003,240	100.00	54.27	0.86	39.42	3.20	2.24
91 年	19,184	14,879	354	1,522	2,428	1	14,226,253	100.00	77.56	1.85	7.93	12.66	0.01
92 年	34,847	26,446	143	4,543	3,715	-	22,386,458	100.00	75.89	0.41	13.04	10.66	-
93 年	64,981	44,313	5,565	10,119	4,770	214	27,217,953	100.00	68.19	8.56	15.58	7.34	0.33
94 年	111,732	43,664	8,114	54,421	4,824	709	29,991,892	100.00	39.08	7.26	48.71	4.32	0.63
95 年	67,409	53,633	1,166	5,102	3,829	3,679	6,222,091	100.00	79.56	1.73	7.57	5.68	5.46
96 年	54,271	23,534	2,953	27,017	596	171	4,004,036	100.00	43.36	5.44	49.78	1.10	0.32

在各學門蒐藏標本統計數量中，以動物學門居首，至 96 年累計共 560,679 件，佔總蒐藏 63.36%，累計購置經費為 4,325,905 元，其中以 82 年增加最多；植物學門累計至 96 年底為 194,366 件，佔總數 21.96% 次之，其累計購置經費最低，為 4,306,548 元；人類學門累計總蒐藏數為 80,624 件，佔全館總數 9.11%，為本館蒐藏第三，但累計購置經費則高達 164,939,235 元，此乃因其蒐藏品如唐三彩鎮墓獸等考古標本單價均甚高，尤以 91 年買進之古埃及木乃伊一千萬元為最；地質學門累計蒐藏 49,276 件，佔全館總數 5.57% 最少，但其蒐藏品價值則僅次於人類學門，因其購置之化石、礦物等，多屬珍貴財產，故累計購置經費亦達 108,942,705 元（請參閱表 11；圖 17）。

表 11 各學門標本統計表
民國 72 年—96 年

年別	數量(件)					結構比(%)				
	合計	動物	植物	地質	人類	合計	動物	植物	地質	人類
合計	884,945	560,679	194,366	49,276	80,624	100.00	63.36	21.96	5.57	9.11
72 年	312	-	180	132	-	100.00	-	57.69	42.31	-
73 年	72	32	-	40	-	100.00	44.44	-	55.56	-
74 年	1,209	260	-	595	354	100.00	21.51	-	49.21	29.28
75 年	11,180	9,119	2	1,119	940	100.00	81.57	0.02	10.01	8.41
76 年	2,550	779	-	1,238	533	100.00	30.55	-	48.55	20.90
77 年	28,813	24,699	1,427	1,685	1,002	100.00	85.72	4.95	5.85	3.48
78 年	35,347	32,819	301	1,687	540	100.00	92.85	0.85	4.77	1.53
79 年	43,858	37,322	2,656	3,079	791	100.00	85.12	6.06	7.02	1.80
80 年	22,999	9,419	3,306	1,941	8,333	100.00	40.95	14.37	8.44	36.23
81 年	15,285	794	3,996	2,705	7,790	100.00	5.19	26.14	17.70	50.96
82 年	119,606	109,425	7,888	1,778	515	100.00	91.49	6.59	1.49	0.43
83 年	35,360	24,286	5,426	3,098	2,550	100.00	68.68	15.35	8.76	7.21
84 年	20,402	10,974	4,486	942	4,000	100.00	53.78	21.99	4.62	19.61
85 年	37,477	12,477	18,651	4,943	1,406	100.00	33.29	49.77	13.19	3.75
86 年	35,744	16,482	17,610	823	829	100.00	46.11	49.27	2.30	2.32
87 年	41,763	20,535	15,378	2,528	3,322	100.00	49.17	36.82	6.05	7.95
88 年	37,456	21,427	13,809	1,344	876	100.00	57.21	36.87	3.59	2.34
89 年	21,868	9,422	8,544	1,542	2,360	100.00	43.09	39.07	7.05	10.79
90 年	21,220	7,452	10,959	1,081	1,728	100.00	35.12	51.64	5.09	8.15
91 年	19,184	7,300	8,527	788	2,569	100.00	38.05	44.45	4.11	13.39
92 年	34,847	16,461	8,743	2,432	7,211	100.00	47.20	25.07	6.97	20.76
93 年	64,981	31,934	18,110	3,731	11,206	100.00	49.14	27.87	5.74	17.25
94 年	111,732	82,191	16,394	3,553	9,594	100.00	73.56	14.67	3.18	8.59
95 年	67,409	41,128	15,056	3,016	8,209	100.00	61.01	22.34	4.47	12.18
96 年	54,271	33,932	12,917	3,456	3,966	100.00	62.52	23.80	6.37	7.31

(一) 動物學門

動物學門分為昆蟲、鳥獸、兩棲爬蟲、無脊椎動物、哺乳類及魚類等，在本館蒐藏之 560,679 件動物標本中，昆蟲即佔 88.11%，為 493,988 件；其餘依序為無脊椎動物 27,191 件、兩棲爬蟲 22,948 件、鳥獸 9,857 件、哺乳類 5,488 件，最少為魚類，僅 1,207 件。而各類動物標本蒐藏主要來源是採集，佔 62.48%，另由受贈而來佔 26.29%，購買佔 9.92%，其中 82 年適有機會大量購入私人典藏之昆蟲標本，故數量劇增（請參閱表 12、13；圖 18）。

表 12 動物學門標本統計表
民國 72 年—96 年

年別	數量(件)							結構比(%)						
	合計	昆蟲	鳥獸	兩棲爬蟲	無脊椎動物	哺乳類	魚類	合計	昆蟲	鳥獸	兩棲爬蟲	無脊椎動物	哺乳類	魚類
合計	560,679	493,988	9,857	22,948	27,191	5,488	1,207	100.00	88.11	1.76	4.09	4.85	0.98	0.21
72年	-	-	-	-	-	-	-	-	-	-	-	-	-	-
73年	32	-	32	-	-	-	-	100.00	-	100.00	-	-	-	-
74年	260	236	4	-	-	20	-	100.00	90.77	1.54	-	-	7.69	-
75年	9,119	6,643	386	483	1,600	7	-	100.00	72.85	4.23	5.30	17.55	0.08	-
76年	779	-	92	687	-	-	-	100.00	-	11.81	88.19	-	-	-
77年	24,699	23,787	911	-	-	1	-	100.00	96.31	3.69	-	-	0.00	-
78年	32,819	31,234	420	1,164	-	1	-	100.00	95.17	1.28	3.55	-	0.00	-
79年	37,332	35,366	530	1,423	-	13	-	100.00	94.73	1.42	3.81	-	0.03	-
80年	9,419	7,459	196	1,763	-	1	-	100.00	79.19	2.08	18.72	-	0.01	-
81年	794	2	148	643	1	-	-	100.00	0.25	18.64	80.98	0.13	-	-
82年	109,425	103,536	240	5,082	143	383	41	100.00	94.62	0.22	4.64	0.13	0.35	0.04
83年	24,286	22,403	380	510	622	370	1	100.00	92.25	1.56	2.10	2.56	1.52	0.00
84年	10,974	7,966	353	991	886	778	-	100.00	72.59	3.22	9.03	8.07	7.09	-
85年	12,477	8,794	34	459	2,657	533	-	100.00	70.48	0.27	3.68	21.30	4.27	-
86年	16,482	12,891	413	214	2,893	71	-	100.00	78.21	2.51	1.30	17.55	0.43	-
87年	20,535	15,900	1,422	936	2,277	-	-	100.00	77.43	6.92	4.56	11.09	-	-
88年	21,427	17,610	187	273	1,931	1,426	-	100.00	82.19	0.87	1.27	9.01	6.66	-
89年	9,422	4,734	1,024	1,612	2,052	-	-	100.00	50.24	10.87	17.11	21.78	-	-
90年	7,452	6,097	-	63	1,292	-	-	100.00	81.82	-	0.84	17.34	-	-
91年	7,300	6,090	-	54	1,156	-	-	100.00	83.42	-	0.74	15.84	-	-
92年	16,461	13,555	-	335	1,262	620	689	100.00	82.28	-	2.04	7.70	3.78	4.20
93年	31,934	25,190	1,761	2,227	2,756	-	-	100.00	78.88	5.52	6.97	8.63	-	-
94年	82,191	76,674	832	1,651	3,034	-	-	100.00	93.29	1.01	2.01	3.69	-	-
95年	41,128	37,016	-	1,722	1,662	728	-	100.00	90.00	-	4.19	4.04	1.77	-
96年	33,932	30,805	492	656	967	536	476	100.00	90.79	1.45	1.93	2.85	1.58	1.40

表 13

動物學門標本來源表
民國 72 年—96 年

年別	數量(件)							結構比(%)					
	合計	採集	購買	受贈	交換	其他	購置經費(元)	合計	採集	購買	受贈	交換	其他
合計	560,679	350,337	55,589	147,398	2,082	5,273	4,325,905	100.00	62.48	9.92	26.29	0.37	0.94
72年	-	-	-	-	-	-	-	-	-	-	-	-	-
73年	32	-	-	32	-	-	-	100.00	-	-	100.00	-	-
74年	260	240	-	20	-	-	-	100.00	92.31	-	7.69	-	-
75年	9,119	6,269	1,611	1,239	-	-	51,000	100.00	68.75	17.67	13.59	-	-
76年	779	745	-	33	-	1	-	100.00	95.64	-	4.24	-	0.13
77年	24,699	11,590	14	13,059	36	-	-	100.00	46.92	0.06	52.87	0.15	-
78年	32,819	32,566	7	219	27	-	2,000	100.00	99.23	0.02	0.67	0.08	-
79年	37,332	28,939	-	8,393	-	-	-	100.00	77.52	-	22.48	-	-
80年	9,419	9,203	-	196	20	-	-	100.00	97.71	-	2.08	0.21	-
81年	794	648	-	146	-	-	-	100.00	81.61	-	18.39	-	-
82年	109,425	35,145	50,002	24,265	13	-	2,000,000	100.00	32.12	45.70	22.18	0.01	-
83年	24,286	17,806	9	6,013	458	-	4,300	100.00	73.32	0.04	24.76	1.89	-
84年	10,974	6,987	-	3,495	159	333	-	100.00	63.67	-	31.85	1.45	3.03
85年	12,477	11,645	-	587	245	-	-	100.00	93.33	-	4.70	1.96	-
86年	16,482	15,869	66	525	22	-	24,175	100.00	96.28	0.40	3.19	0.13	-
87年	20,535	15,100	1,802	2,765	716	152	350,000	100.00	73.53	8.78	13.46	3.49	0.74
88年	21,427	19,770	-	1,341	-	316	-	100.00	92.27	-	6.26	-	1.47
89年	9,422	7,951	332	1,137	2	-	61,530	100.00	84.39	3.52	12.07	0.02	-
90年	7,452	4,749	-	2,230	-	473	-	100.00	63.73	-	29.92	-	6.35
91年	7,300	6,855	-	443	2	-	-	100.00	93.90	-	6.07	0.03	-
92年	16,461	14,282	-	2,179	-	-	-	100.00	86.76	-	13.24	-	-
93年	31,934	27,834	1,500	2,345	48	207	112,900	100.00	87.16	4.70	7.34	0.15	0.65
94年	82,191	29,181	246	51,889	270	605	1,720,000	100.00	35.50	0.30	63.13	0.33	0.74
95年	41,128	35,883	-	2,050	64	3,131	-	100.00	87.25	-	4.98	0.16	7.61
96年	33,932	11,080	-	22,797	-	55	-	100.00	32.65	-	67.19	-	0.16

備註：其他主要係委託計畫而來之標本。

(二) 植物學門

植物學門有維管束、非維管束及真菌三類，本館 194,366 件植物蒐藏品中，以維管束 146,259 件佔 75.25% 最多；非維管束 28,281 件，佔 14.55%；真菌類 19,826 件最少，僅佔 10.20%。若以其來源而言，植物學門標本以採集為主，佔 39.34%；又因其單價較低，購買結構佔 29.74%；另複份標本可與外界交換，故交換近年來亦有增加之趨勢（請參閱表 14、15；圖 19）。

表 14

植物學門標本統計表
民國 72 年—96 年

年別	數量(件)				結構比(%)			
	合計	維管束	非維管束	真菌	合計	維管束	非維管束	真菌
合計	194,366	146,259	28,281	19,826	100.00	75.25	14.55	10.20
72年	180	180	-	-	100.00	100.00	-	-
73年	-	-	-	-	-	-	-	-
74年	-	-	-	-	-	-	-	-
75年	2	1	1	-	100.00	50.00	50.00	-
76年	-	-	-	-	-	-	-	-
77年	1,427	1,031	396	-	100.00	72.25	27.75	-
78年	301	301	-	-	100.00	100.00	-	-
79年	2,656	2,112	544	-	100.00	79.52	20.48	-
80年	3,306	2,513	706	87	100.00	76.01	21.36	2.63
81年	3,996	3,104	577	315	100.00	77.68	14.44	7.88
82年	7,888	4,080	2,811	997	100.00	51.72	35.64	12.64
83年	5,426	1,918	2,211	1,297	100.00	35.35	40.75	23.90
84年	4,486	2,267	848	1,371	100.00	50.53	18.90	30.56
85年	18,651	15,253	2,315	1,083	100.00	81.78	12.41	5.81
86年	17,610	16,824	400	386	100.00	95.54	2.27	2.19
87年	15,378	9,456	4,358	1,564	100.00	61.49	28.34	10.17
88年	13,809	10,291	2,464	1,054	100.00	74.52	17.84	7.63
89年	8,544	7,082	432	1,030	100.00	82.89	5.06	12.06
90年	10,959	7,274	1,095	2,590	100.00	66.37	9.99	23.64
91年	8,527	6,913	236	1,378	100.00	81.07	2.77	16.16
92年	8,743	7,052	644	1,047	100.00	80.66	7.37	11.97
93年	18,110	11,534	4,873	1,703	100.00	63.69	26.91	9.40
94年	16,394	13,681	1,090	1,623	100.00	83.45	6.65	9.90
95年	15,056	12,402	1,453	1,201	100.00	82.37	9.65	7.98
96年	12,917	10,990	827	1,100	100.00	85.08	6.40	8.52

表 15

植物學門標本來源表
民國 72 年—96 年

年別	數量(件)							結構比(%)					
	合計	採集	購買	受贈	交換	其他	購置經費(元)	合計	採集	購買	受贈	交換	其他
合計	194,366	76,472	57,801	30,105	29,785	203	4,306,548	100.00	39.34	29.74	15.49	15.32	0.11
72年	180	-	-	-	-	180	-	100.00	-	-	-	-	100.00
73年	-	-	-	-	-	-	-	-	-	-	-	-	-
74年	-	-	-	-	-	-	-	-	-	-	-	-	-
75年	2	-	-	2	-	-	-	100.00	-	-	100.00	-	-
76年	-	-	-	-	-	-	-	-	-	-	-	-	-
77年	1,427	1,216	-	4	207	-	-	100.00	85.21	-	0.28	14.51	-
78年	301	245	-	56	-	-	-	100.00	81.40	-	18.60	-	-
79年	2,656	1,803	-	853	-	-	-	100.00	67.88	-	32.12	-	-
80年	3,306	1,279	1,869	158	-	-	373,800	100.00	38.69	56.53	4.78	-	-
81年	3,996	1,932	2,064	-	-	-	732,429	100.00	48.35	51.65	-	-	-
82年	7,888	4,986	2,398	293	211	-	207,000	100.00	63.21	30.40	3.71	2.67	-
83年	5,426	3,255	1,347	122	702	-	190,000	100.00	59.99	24.82	2.25	12.94	-
84年	4,486	3,178	-	88	1,220	-	-	100.00	70.84	-	1.96	27.20	-
85年	18,651	3,161	12,759	663	2,068	-	564,770	100.00	16.95	68.41	3.55	11.09	-
86年	17,610	2,928	11,015	1,790	1,877	-	386,356	100.00	16.63	62.55	10.16	10.66	-
87年	15,378	5,556	7,893	769	1,160	-	435,985	100.00	36.13	51.33	5.00	7.54	-
88年	13,809	3,790	6,704	1,988	1,327	-	296,029	100.00	27.45	48.55	14.40	9.61	-
89年	8,544	3,131	-	4,857	556	-	-	100.00	36.65	-	56.85	6.51	-
90年	10,959	4,277	-	6,003	679	-	-	100.00	39.03	-	54.78	6.19	-
91年	8,527	4,848	240	1,013	2,426	-	42,372	100.00	56.85	2.81	11.88	28.45	-
92年	8,743	4,416	40	572	3,715	-	3,458	100.00	50.51	0.46	6.54	42.49	-
93年	18,110	6,668	1,809	4,911	4,722	-	159,660	100.00	36.82	9.99	27.12	26.07	-
94年	16,394	3,988	6,035	1,794	4,554	23	647,546	100.00	24.33	36.81	10.94	27.78	0.14
95年	15,056	7,650	960	2,681	3,765	-	104,907	100.00	50.81	6.38	17.81	25.00	-
96年	12,917	8,165	2,668	1,488	596	-	162,236	100.00	63.21	20.66	11.52	4.61	-

備註：85、86年間係向大陸標本館大批買進標本。

(三) 地質學門

地質學門分化石、岩心及岩礦，在現有 49,276 件蒐藏品中，化石 27,689 件佔 56.19% 最多；岩礦 13,612 件佔 27.62% 居次；岩心 7,975 件佔 16.19% 最少。而其來源則以受贈居首，有 21,903 件佔 44.45%，其次為採集及購買；94、95 年採集明顯增加，購買則略有下降的趨勢；96 年則以受贈為主，佔 75.38%（請參閱表 16、17；圖 20）。

表 16 地質學門標本統計表
民國 72 年—96 年

年別	數量(件)				結構比(%)			
	合計	化石	岩心	岩礦	合計	化石	岩心	岩礦
合計	49,276	27,689	7,975	13,612	100.00	56.19	16.19	27.62
72 年	132	-	-	132	100.00	-	-	100.00
73 年	40	40	-	-	100.00	100.00	-	-
74 年	595	594	-	1	100.00	99.83	-	0.17
75 年	1,119	584	-	535	100.00	52.19	-	47.81
76 年	1,238	427	113	698	100.00	34.49	9.13	56.38
77 年	1,685	1,206	126	353	100.00	71.57	7.48	20.95
78 年	1,687	1,188	70	429	100.00	70.42	4.15	25.43
79 年	3,079	1,864	718	497	100.00	60.54	23.32	16.14
80 年	1,941	1,390	283	268	100.00	71.61	14.58	13.81
81 年	2,705	2,066	67	572	100.00	76.38	2.48	21.15
82 年	1,778	1,403	201	174	100.00	78.91	11.30	9.79
83 年	3,098	1,438	1,560	100	100.00	46.42	50.36	3.23
84 年	942	667	25	250	100.00	70.81	2.65	26.54
85 年	4,943	3,983	-	960	100.00	80.58	-	19.42
86 年	823	483	91	249	100.00	58.69	11.06	30.26
87 年	2,528	1,528	32	968	100.00	60.44	1.27	38.29
88 年	1,344	561	501	282	100.00	41.74	37.28	20.98
89 年	1,542	663	627	252	100.00	43.00	40.66	16.34
90 年	1,081	536	-	545	100.00	49.58	-	50.42
91 年	788	452	-	336	100.00	57.36	-	42.64
92 年	2,432	514	594	1,324	100.00	21.13	24.42	54.45
93 年	3,731	1,327	641	1,763	100.00	35.57	17.18	47.25
94 年	3,553	1,751	126	1,676	100.00	49.28	3.55	47.17
95 年	3,016	1,935	-	1,081	100.00	64.16	-	35.84
96 年	3,456	1,089	2,200	167	100.00	31.51	63.66	4.83

表 17

地質學門標本來源表
民國 72 年—96 年

年別	數量(件)							結構比(%)					
	合計	採集	購買	受贈	交換	其他	購置經費(元)	合計	採集	購買	受贈	交換	其他
合計	49,276	17,504	8,232	21,903	4	1,633	108,942,705	100.00	35.52	16.71	44.45	0.01	3.31
72年	132	-	-	39	-	93	-	100.00	-	-	29.55	-	70.45
73年	40	-	-	-	-	40	-	100.00	-	-	-	-	100.00
74年	595	-	462	133	-	-	118,000	100.00	-	77.65	22.35	-	-
75年	1,119	634	286	199	-	-	203,300	100.00	56.66	25.56	17.78	-	-
76年	1,238	547	-	398	-	293	-	100.00	44.18	-	32.15	-	23.67
77年	1,685	339	28	1,115	-	203	8,000	100.00	20.12	1.66	66.17	-	12.05
78年	1,687	300	-	1,268	-	119	-	100.00	17.78	-	75.16	-	7.05
79年	3,079	1,432	109	1,538	-	-	45,000	100.00	46.51	3.54	49.95	-	-
80年	1,941	1,096	323	522	-	-	899,600	100.00	56.47	16.64	26.89	-	-
81年	2,705	845	203	1,657	-	-	10,823,434	100.00	31.24	7.50	61.26	-	-
82年	1,778	413	859	291	-	215	1,289,850	100.00	23.23	48.31	16.37	-	12.09
83年	3,098	151	37	2,869	-	41	521,200	100.00	4.87	1.19	92.61	-	1.32
84年	942	194	640	108	-	-	4,436,850	100.00	20.59	67.94	11.46	-	-
85年	4,943	1,036	3,149	758	-	-	4,215,385	100.00	20.96	63.71	15.33	-	-
86年	823	504	125	192	-	2	2,101,915	100.00	61.24	15.19	23.33	-	0.24
87年	2,528	1,555	198	766	-	9	8,196,140	100.00	61.51	7.83	30.30	-	0.36
88年	1,344	380	88	876	-	-	2,912,819	100.00	28.27	6.55	65.18	-	-
89年	1,542	400	159	972	4	7	65,000	100.00	25.94	10.31	63.04	0.26	0.45
90年	1,081	846	174	59	-	2	4,963,740	100.00	78.26	16.10	5.46	-	0.19
91年	788	702	78	7	-	1	4,073,881	100.00	89.09	9.90	0.89	-	0.13
92年	2,432	585	99	1,748	-	-	22,373,000	100.00	24.05	4.07	71.88	-	-
93年	3,731	487	495	2,742	-	7	11,228,696	100.00	13.05	13.27	73.49	-	0.19
94年	3,553	2,542	234	724	-	53	21,511,577	100.00	71.54	6.59	20.38	-	1.49
95年	3,016	1,949	202	317	-	548	5,117,318	100.00	64.62	6.70	10.51	-	18.17
96年	3,456	567	284	2,605	-	-	3,838,000	100.00	16.40	8.22	75.38	-	-

(四) 人類學門

人類學門概分為考古及民族兩類，本館現有 80,624 件蒐藏品，以考古類 71,039 件為主，佔 88.11%，民族類 9,585 件，佔 11.89%。而其主要來源雖以採集 81.06% 為主，購買僅 8,988 件佔 11.15%，但其購置經費則高達 164,939,235 元，主要係因古物數量少且取得不易所致（請參閱表 18、19；圖 21）。

表 18 人類學門標本統計表
民國 72 年—96 年

年別	數量(件)			結構比(%)		
	合計	考古	民族	合計	考古	民族
合計	80,624	71,039	9,585	100.00	88.11	11.89
72年	-	-	-	-	-	-
73年	-	-	-	-	-	-
74年	354	50	304	100.00	14.12	85.88
75年	940	77	863	100.00	8.19	91.81
76年	533	248	285	100.00	46.53	53.47
77年	1,002	397	605	100.00	39.62	60.38
78年	540	99	441	100.00	18.33	81.67
79年	791	87	704	100.00	11.00	89.00
80年	8,333	7,831	502	100.00	93.98	6.02
81年	7,790	7,606	184	100.00	97.64	2.36
82年	515	46	469	100.00	8.93	91.07
83年	2,550	978	1,572	100.00	38.35	61.65
84年	4,000	3,567	433	100.00	89.18	10.83
85年	1,406	1,345	61	100.00	95.66	4.34
86年	829	716	113	100.00	86.37	13.63
87年	3,322	3,311	11	100.00	99.67	0.33
88年	876	852	24	100.00	97.26	2.74
89年	2,360	1,932	428	100.00	81.86	18.14
90年	1,728	1,610	118	100.00	93.17	6.83
91年	2,569	2,512	57	100.00	97.78	2.22
92年	7,211	7,163	48	100.00	99.33	0.67
93年	11,206	9,324	1,882	100.00	83.21	16.79
94年	9,594	9,412	182	100.00	98.10	1.90
95年	8,209	8,154	55	100.00	99.33	0.67
96年	3,966	3,722	244	100.00	93.85	6.15

表 19

人類學門標本來源表
民國 72 年—96 年

年別	數量(件)							結構比(%)					
	合計	採集	購買	受贈	交換	其他	購置經費(元)	合計	採集	購買	受贈	交換	其他
合計	80,624	65,352	8,988	3,035	-	3,249	164,939,235	100.00	81.06	11.15	3.76	-	4.03
72年	-	-	-	-	-	-	-	-	-	-	-	-	-
73年	-	-	-	-	-	-	-	-	-	-	-	-	-
74年	354	-	354	-	-	-	7,280,000	100.00	-	100.00	-	-	-
75年	940	9	926	4	-	1	9,662,570	100.00	0.96	98.51	0.43	-	0.11
76年	533	2	516	15	-	-	12,867,950	100.00	0.38	96.81	2.81	-	-
77年	1,002	8	984	10	-	-	34,591,682	100.00	0.80	98.20	1.00	-	-
78年	540	6	532	2	-	-	13,553,300	100.00	1.11	98.52	0.37	-	-
79年	791	-	789	2	-	-	13,323,600	100.00	-	99.75	0.25	-	-
80年	8,333	7,750	535	48	-	-	9,156,954	100.00	93.00	6.42	0.58	-	-
81年	7,790	7,580	199	11	-	-	7,240,000	100.00	97.30	2.55	0.14	-	-
82年	515	18	248	249	-	-	15,632,470	100.00	3.50	48.16	48.35	-	-
83年	2,550	568	24	1,560	-	398	3,655,000	100.00	22.27	0.94	61.18	-	15.61
84年	4,000	1,314	304	136	-	2,246	3,100,500	100.00	32.85	7.60	3.40	-	56.15
85年	1,406	1,344	47	15	-	-	1,497,600	100.00	95.59	3.34	1.07	-	-
86年	829	716	81	32	-	-	202,977	100.00	86.37	9.77	3.86	-	-
87年	3,322	2,852	9	5	-	456	50,000	100.00	85.85	0.27	0.15	-	13.73
88年	876	852	2	18	-	4	107,000	100.00	97.26	0.23	2.05	-	0.46
89年	2,360	1,950	25	385	-	-	25,000	100.00	82.63	1.06	16.31	-	-
90年	1,728	1,596	8	124	-	-	39,500	100.00	92.36	0.46	7.18	-	-
91年	2,569	2,474	36	59	-	-	10,110,000	100.00	96.30	1.40	2.30	-	-
92年	7,211	7,163	4	44	-	-	10,000	100.00	99.33	0.06	0.61	-	-
93年	11,206	9,324	1,761	121	-	-	15,716,697	100.00	83.21	15.71	1.08	-	-
94年	9,594	7,953	1,599	14	-	28	6,112,769	100.00	82.90	16.67	0.14	-	0.29
95年	8,209	8,151	4	54	-	-	999,866	100.00	99.29	0.05	0.66	-	-
96年	3,966	3,722	1	127	-	116	3,800	100.00	93.85	0.03	3.20	-	2.92

四、館藏圖書

圖書室為提供本館蒐藏、研究、展示、教育等自然史博物館業務所需之各項資源，館藏豐富的中西文圖書、期刊及非書資料（光碟、錄影帶等）。本館由建設之初即每年編列預算購買，初期依蒐藏研究所需，近年更配合各項展示活動主題蒐藏，累計至96年時已有圖書55,761冊，期刊101,326冊，非書資料12,138片（捲），頗具規模。服務對象包括本館員工、義工、與本館進行學術合作學校師生及館際合作單位圖書館；為使本館圖書資源充分發揮館藏價值，以造福更多民眾，本館於94年4月25日起試辦開放對外服務。

由歷年資料觀之，在開館初期，蒐藏數量每年差異不大，但近年因經費緊縮，購買數量有減少的趨勢，惟95年度獲充實館藏圖書補助經費挹注，圖書購買數量較為增加，且因應電

腦化及資訊化發展，非書資料（光碟）亦有增加趨勢。（請參閱表 20；圖 22、23、24）。

表 20 館藏圖書及非書資料統計表
民國 82 年—96 年

年別	圖書(冊)				期刊(冊)				非書資料(片、捲)			
	合計	購買	受贈	其他	合計	購買	受贈	其他	合計	購買	受贈	其他
82 年	2,621	2,621	-	-	4,192	3,120	816	256	454	436	18	-
83 年	2,625	2,353	239	33	4,378	2,998	1,052	328	83	70	13	-
84 年	3,074	1,280	1,754	40	5,168	4,057	809	302	276	206	70	-
85 年	2,754	2,604	150	-	4,957	3,174	1,783	-	3,292	3,273	19	-
86 年	2,240	1,564	672	4	5,171	3,700	1,139	332	459	337	122	-
87 年	2,691	2,173	518	-	5,823	4,537	940	346	490	480	10	-
88 年	2,255	1,865	390	-	5,120	3,237	1,575	308	171	171	-	-
89 年	2,051	1,670	381	-	4,848	3,118	1,730	-	436	414	22	-
90 年	2,021	1,191	830	-	5,003	3,532	1,471	-	419	381	38	-
91 年	1,717	1,239	478	-	5,364	3,911	1,453	-	659	609	50	-
92 年	1,361	768	593	-	4,375	3,273	1,102	-	368	227	141	-
93 年	3,578	3,030	548	-	4,318	2,969	1,349	-	499	400	99	-
94 年	4,179	1,676	2,503	-	4,032	2,780	1,252	-	860	499	361	-
95 年	4,909	4,200	709	-	3,979	2,693	1,286	-	1,541	1,511	30	-
96 年	4,988	4,467	521	-	4,291	3,170	1,121	-	1,441	1,183	258	-

表 20 館藏圖書及非書資料統計表(續)
民國 82 年—96 年

年別	百分比【%】											
	圖書(%)				期刊(%)				非書資料(%)			
	合計	購買	受贈	其他	合計	購買	受贈	其他	合計	購買	受贈	其他
82 年	100.00	100.00	-	-	100.00	74.43	19.47	6.10	100.00	96.04	3.96	-
83 年	100.00	89.64	9.10	1.26	100.00	68.48	24.03	7.49	100.00	84.34	15.66	-
84 年	100.00	41.64	57.06	1.30	100.00	78.50	15.66	5.84	100.00	74.64	25.36	-
85 年	100.00	94.55	5.45	-	100.00	64.03	35.97	-	100.00	99.42	0.58	-
86 年	100.00	69.82	30.00	0.18	100.00	71.55	22.03	6.42	100.00	73.42	26.58	-
87 年	100.00	80.75	19.25	-	100.00	77.92	16.14	5.94	100.00	97.96	2.04	-
88 年	100.00	82.71	17.29	-	100.00	63.22	30.76	6.02	100.00	100.00	-	-
89 年	100.00	81.42	18.58	-	100.00	64.32	35.68	-	100.00	94.95	5.05	-
90 年	100.00	58.93	41.07	-	100.00	70.60	29.40	-	100.00	90.93	9.07	-
91 年	100.00	72.16	27.84	-	100.00	72.91	27.09	-	100.00	92.41	7.59	-
92 年	100.00	56.43	43.57	-	100.00	74.81	25.19	-	100.00	61.68	38.32	-
93 年	100.00	84.68	15.32	-	100.00	68.76	31.24	-	100.00	80.16	19.84	-
94 年	100.00	40.11	59.89	-	100.00	68.95	31.05	-	100.00	58.02	41.98	-
95 年	100.00	85.56	14.44	-	100.00	67.68	32.32	-	100.00	98.05	1.95	-
96 年	100.00	89.55	10.45	-	100.00	73.88	26.12	-	100.00	82.10	17.90	-

五、經費分析

(一) 公務預算(77年至95年)

本館公務預算歲入來源有賠償收入、廢舊物資售價收入、資料使用費、場地設備使用費及雜項收入，其中以門票之場地設備使用費為主，由歷年歲入預算及決算比較，多有超收，此乃因本館除既有之展示外，復積極辦理各項特展吸引人潮。以歲入預算而言，開館初期 75 年度為 24,600 千元，至 83 年度三、四期開館後，已提高至 78,610 千元，88 下半年及 89 年度則編列 230,947 千元（其中 30,000 千元為收支併列，辦理大型特展用），折合一年為 153,965 千元，91 年度因立法院審議增列門票收入百分之二十，計 25,197 千元，故歲入預算編列達 152,712 千元，但因景氣欠佳，失業率節節升高，旅遊人數銳減，本館年度內雖努力經營，惟決算僅達 68.03%，為歷年之最低；92 年度歲入預算編列 105,141 千元，雖逢 SARS 影響，導致本館閉館一個多月之久，但因辦了多次特展以增加收入，致決算達成率為 98.28%；95 年度歲入預算編列 98,000 千元，決算數 126,726 千元，執行率 129.31%（請參閱表 21；圖 25）。

表 21

歲入預算及決算表
77 年度—95 年度

單位：新台幣元

年度別	預算	決算	執行率 (%)	說明
77 年度	24,600,000	37,404,851	152.05	
78 年度	45,720,000	56,111,370	122.73	
79 年度	45,720,000	66,262,347	144.93	
80 年度	65,000,000	62,525,367	96.19	
81 年度	70,610,000	158,071,621	223.87	與營造公司解約，沒收履約保證金 80,000 千元。
82 年度	78,610,000	74,495,498	94.77	
83 年度	78,610,000	152,985,347	194.61	三、四期全面開館，門票超收 58,619 千元及收回以前年度歲出。
84 年度	119,710,000	155,026,562	129.50	舉辦多項特展，參觀人數增加。
85 年度	128,550,000	150,340,842	116.95	舉辦多項特展，參觀人數增加。
86 年度	131,742,000	139,531,754	105.91	
87 年度	131,600,000	127,707,612	97.04	
88 年度	131,800,000	116,789,456	88.61	
88 下半年及 89 年度	230,947,000	242,697,954	105.09	特展收支對列 30,000 千元。
90 年度	127,515,000	110,799,501	86.89	
91 年度	152,712,000	103,887,261	68.03	收支對列 14,500 千元，實收 8,875 千元。
92 年度	105,141,000	103,330,477	98.28	收支對列 12,500 千元，實收 10,965 千元。
93 年度	88,000,000	118,292,432	134.42	收支對列 8,000 千元，實收 11,707 千元。
94 年度	90,000,000	113,820,053	126.47	收支對列 5,000 千元，實收 4,001 千元。
95 年度	98,000,000	126,725,891	129.31	收支對列 12,000 千元，實收 11,600 千元。

備註：1.77 年度以前為籌備處，無單位預算，編列於教育部。

2.因會計年度自 88 年 7 月起由 7 月制改為歷年制，故編製 88 年下半年及 89 年度一年半之預算。

另就表 22、23 歷年歲出經費而言，於 83 年度以前，均屬建設期間，故經費支出較高，且以資本門為主，84 至 86 年度間，尚有植物園建築經費，至 87 年度以後已無建築費用，取而代之的為開館後所需的各項人事、消耗、維護等經常支出（請參閱表 22、23；圖 26）。

表 22

歲出預算及決算表
70 年度—95 年度

單位：新台幣元

年度別	預算	決算	執行率(%)	說明
70 年度	108,030,000	-	-	
71 年度	5,750,420	-	-	
72 年度	4,201,000	-	-	
73 年度	205,859,000	-	-	
74 年度	130,044,000	-	-	
75 年度	297,563,000	-	-	
76 年度	520,339,000	-	-	
77 年度	817,370,000	810,053,135	99.10	
78 年度	1,077,844,000	1,069,265,801	99.20	
79 年度	901,975,000	895,809,040	99.32	
80 年度	640,005,000	636,078,260	99.39	
81 年度	1,122,501,000	1,094,392,815	97.50	
82 年度	551,434,000	540,667,840	98.05	本年度動支第二預備金 17,003 千元。
83 年度	803,818,000	767,651,118	95.50	本年度動支第二預備金 24,227 千元。
84 年度	579,082,000	549,064,037	94.82	
85 年度	568,223,000	559,369,147	98.44	
86 年度	698,065,000	682,528,839	97.77	
87 年度	484,424,000	463,380,135	95.66	
88 年度	540,066,000	515,348,666	95.42	
88 下半年及 89 年度	859,351,000	819,081,710	95.31	預算數已扣追減數 16,160 千元。
90 年度	564,251,000	536,438,987	95.07	
91 年度	575,643,000	566,619,875	98.43	
92 年度	605,635,000	602,599,131	99.50	
93 年度	598,234,000	598,085,259	99.98	
94 年度	597,703,000	596,703,720	99.83	
95 年度	620,892,000	616,090,405	99.23	

備註：1.77 年度以前為籌備處，無單位預算，編列於教育部。

2.因會計年度自 88 年 7 月起由 7 月制改為歷年制，故編列 88 年下半年及 89 年度一年半之預算。

表 23

經常及資本支出預算表
70 年度—95 年度

單位：新台幣元

年度別	合計	經常門	資本門			說明
			計	房屋及 一般建築	設備費	
70 年度	108,030,000	6,030,000	102,000,000	100,000,000	2,000,000	一期建設經費
71 年度	5,750,420	5,037,420	713,000	713,000	-	
72 年度	4,201,000	4,101,000	100,000	100,000	-	
73 年度	205,859,000	5,739,000	200,120,000	200,000,000	120,000	一期建設經費
74 年度	130,044,000	7,514,000	122,530,000	122,310,000	220,000	一期尾款及二期建設經費
75 年度	297,563,000	83,412,000	214,151,000	210,000,000	4,151,000	二期建設經費
76 年度	520,339,000	112,040,000	408,299,000	400,000,000	8,299,000	二期建設經費
77 年度	817,370,000	110,599,000	706,771,000	684,182,000	22,589,000	二期尾款及三、四期先期費用
78 年度	1,077,844,000	154,873,000	922,971,000	900,000,000	22,971,000	三、四期建設經費
79 年度	901,975,000	170,790,000	731,185,000	718,336,000	12,849,000	三、四期建設經費
80 年度	640,005,000	185,358,000	454,647,000	432,616,000	22,031,000	三、四期建設經費
81 年度	1,122,501,000	226,572,000	895,929,000	795,967,000	99,962,000	三、四期建設經費
82 年度	551,434,000	251,890,000	299,544,000	280,000,000	19,544,000	三、四期建設經費
83 年度	803,818,000	390,194,000	413,624,000	368,227,000	45,397,000	植物園建設經費
84 年度	579,082,000	423,382,000	155,700,000	101,020,000	54,680,000	植物園建設經費
85 年度	568,223,000	425,650,000	142,573,000	100,000,000	42,573,000	植物園建設經費
86 年度	698,065,000	401,495,000	296,570,000	256,000,000	40,570,000	植物園及西屯景觀道路工程
87 年度	484,424,000	437,959,000	46,465,000	-	46,465,000	
88 年度	540,066,000	489,913,000	50,153,000	-	50,153,000	
88 下半年 及 89 年度	859,351,000	794,820,000	64,531,000	-	64,531,000	
90 年度	564,251,000	518,885,000	45,366,000	-	45,366,000	
91 年度	575,643,000	530,915,000	44,728,000	-	44,728,000	
92 年度	605,635,000	501,702,000	103,933,000	-	103,933,000	
93 年度	598,234,000	514,330,000	83,904,000	-	83,904,000	
94 年度	597,703,000	535,304,000	62,399,000	-	62,399,000	
95 年度	620,892,000	566,644,000	54,248,000	-	54,248,000	

備註：1.77 年度以前為籌備處，無單位預算，編列於教育部。

2.因會計年度自 88 年 7 月起由 7 月制改為歷年制，故編列 88 年下半年及 89 年度一年半之預算。

(二) 作業基金 (96 年度起)

教育部所屬社教機構 95 年度以前係採公務預算制度，由於近年來政府財政困難，預算難有成長空間，無法支應經營規模擴充、社教發展趨勢等衍生之經費需求，於是自 96 年起成立「國立社教機構作業基金」，本館因自籌比例超過 15%，且較有能力執行基金業務，故優先納入「國立社教機構作業基金」實施範圍，並於該基金下設「國立自然科學博物館作業基金」。

本館改制作業基金後，收入主要來源為社教機構發展補助收入，自籌財源則以服務收入居首，次為建教合作收入、資產使用及權利金收入；支出項目以服務成本為主，依次為管理

費用及總務費用、建教合作成本等；另有少部分業外收支項目。(請參閱表 24 至 27)

表 24

歷年作業基金收支預計表

單位：新台幣元

科目 / 年度	96年度	97年度
業務收入	587,487,000	588,869,000
服務收入	87,070,000	87,070,000
建教合作收入	0	13,460,000
推廣教育收入	0	4,994,000
其他補助收入	18,454,000	0
社教機構發展補助收入 (A)	481,963,000	483,345,000
業務外收入	5,930,000	10,734,000
利息收入	0	700,000
資產使用及權利金收入	4,600,000	8,704,000
賠(補)償收入	320,000	320,000
雜項收入	1,010,000	1,010,000
收入合計 (B)	593,417,000	599,603,000
業務成本	593,217,000	599,256,000
服務成本	345,347,000	351,386,000
建教合作成本	0	13,460,000
推廣教育成本	0	4,994,000
管理費用及總務費用	229,416,000	229,416,000
雜項業務費用	18,454,000	0
支出合計	593,217,000	599,256,000
本期賸餘(短絀-)	200,000	347,000
政府經常門補助比例(A)/(B)	81.21%	80.61%
經常門自籌比例1-(A)/(B)	18.79%	19.39%

備註：96 年度政府補助收入 481,963,000 元編列於「其他補助收入」項下，96 年度依據行政院主計處核定「中央政府非營業基金名稱編號及會計科目與編號參考表」規定，調整編列於「社教機構發展補助收入」項下。

表 25 歷年作業基金固定資產建設改良擴充暨資金來源表

單位：新台幣元

年度	合計	機械及設備	交通運輸及設備	什項設備	營運資金	國庫撥款
96	47,956,000	24,117,000	540,000	23,299,000	0	47,956,000
97	72,121,000	33,542,000	1,430,000	37,149,000	4,580,000	67,541,000

表 26 歷年作業基金收支餘絀決算表

單位：新台幣元

科目 / 年度	96年度
業務收入	650,764,824
服務收入	123,437,641
建教合作收入	36,943,541
推廣教育收入	8,420,642
社教機構發展補助收入	481,963,000
業務外收入	17,019,904
利息收入	1,753,238
資產使用及權利金收入	13,317,966
賠(補)償收入	332,380
違約罰款收入	16,275
雜項收入	1,610,045
收入合計	667,784,728
業務成本	724,233,564
服務成本	409,057,202
建教合作成本	35,877,908
推廣教育成本	8,422,372
管理費用及總務費用	270,876,082
業務外費用	380,000
其他業務外費用	380,000
支出合計	724,613,564
本期賸餘(短絀-)	(56,828,836)

備註：96年本期短絀數，係含秘書室提列150,439,601元之折舊費用。

表 27 歷年作業基金固定資產建設改良擴充決算表

單位：新台幣元

科目 / 年度	96年度
一般建築及設備	39,547,080
機械及設備	16,924,860
交通及運輸設備	890,179
什項設備	21,732,041

六、社會人力資源之運用

本館為運用社會人力資源、擴大民眾參與層面，開館以來即招募義工支援各項館務工作的推展，分為觀眾服務、教育輔導、諮詢解說、標本蒐集、研究支援及行政支援等項；另為增進博物館與學校之教育結合和推展效益，遴選全國公私立國中、小任教自然科學或具服務熱忱之教師擔任本館自然科學輔導老師（簡稱科老師），做為本館傳遞教育資訊與學校運用教學資源之橋樑，實施多年之義工及科老師制度，著有績效互有消長。由表 27 觀之，義工在 83 年時為 438 人，至 96 年時則增至 942 人，有逐年增加的趨勢；相對的，科老師則由 83 年的 1,521 人減至 96 年之 814 人，科老師以二年為一任期，由各縣市政府教育局推薦中小為每一學校一位教師擔任，參酌實際需要增減人數（請參閱表 28；圖 27）。

表 28

社會人力資源運用情形表
民國 83 年—96 年

單位：人

年別	合計	義工	科老師
83 年	1,959	438	1,521
84 年	1,972	451	1,521
85 年	1,837	415	1,422
86 年	1,993	571	1,422
87 年	1,257	468	789
88 年	1,367	578	789
89 年	1,326	706	620
90 年	1,328	708	620
91 年	1,348	746	602
92 年	1,502	865	637
93 年	2,098	1,018	1,080
94 年	2,289	1,154	1,135
95 年	1,828	1,033	795
96 年	1,756	942	814

七、自然學友之家簡況

為使教育推廣更深入地方，本館以和地方單位合作的模式成立自然學友之家，提供場所、設備、圖書以及諮詢服務，並有動物、植物、礦物、化石、昆蟲等標本提供民眾使用。民眾亦可以將採集的標本帶來鑑定、或烘乾保存，也可以查詢相關資料，並藉由各類的教育活動提升一般民眾對自然科學的知能，至目前已輔導設置的自然學友之家，請參閱表 29。

表 29 自然學友之家設置情形

名 稱	設 置 地 點	設 置 時 間
本館自然學友之家	國立自然科學博物館	84 年 8 月 17 日
新竹自然學友之家	國立清華大學	85 年 10 月 10 日
蘭嶼自然學友之家	蘭嶼朗島國小	86 年 3 月 26 日對外開放，90 年因碧莉颱風毀損，整修重建預定於 92 年 3 月重新開放。
金門自然學友之家	金城國中圖書館三樓	88 年 1 月 16 日設置於金門縣政府文化局，95 年 3 月 3 日遷至金城國中圖書館三樓重新開放。
澎湖自然學友之家	澎湖縣立文化中心科學館二樓	90 年 2 月 15 日

第三章 96 年現況分析

一、參觀人數

96 年本館總參觀人數為 3,366,965 人，本年度計推出「光與影的魔術師特展」、「紹同鶴攝影展」、「青春氧樂園-無菸，少年行特展」、「岡瓦那大陸生物群特展」、「小豬萬歲之豬年特展」、「土星展」、「兵馬俑Ⅱ特展」、「鬱金香花展」、「靈芝民間蒐藏特展」、「植物拼布特展」、「母親節花卉展」…等 24 項特展，全年展示場參觀人數 1,239,728 人，佔總參觀人數 36.82% 居首，次為科學中心 522,466 人，佔總參觀人數 15.52%，植物園溫室 327,741 人再次之，佔總參觀人數 9.73%。太空劇場本年上映「深海異形」、「巴塔哥尼亞恐龍」及「霸王龍」等片，計有 373,526 人，立體劇場本年上演「燈塔驚魂夜」及「清明上河圖」、「蟲蟲世界」，計有 293,863 人，地震教育園區 316,403 人，分佔總參觀人數 11.09%、8.73%及 9.40%。

在各類票種中，購買團體折扣票者約占 28.89%，免費（含招待券）部分，則佔有甚高之比率，為 45.95%，尤以科學中心因只要執其他展場票券即可進入，故其免費比率最高，為 91.25%；地震教育園區因配合各級學校教學活動，免費比率亦高達 69.68%；另本館展場實施週三上午 10 點以前免費入場等措施，故免費比率亦達 46.53%；特展、太空及立體劇場持家庭卡或恐龍卡仍需購票進場，故其免費比率最低（請參閱表 30；圖 28）。

表 30

參觀人數統計表
民國 96 年

單位：人次

展場別	合計	全票	折扣票					免費 (含招待券)
			計	勞工 團體	學生 團體	一般 團體	個人	
合計	3,366,965	847,243	972,534	311	436,721	71,640	463,862	1,547,188
太空劇場	373,526	183,583	151,335	87	109,305	17,553	24,390	38,608
立體劇場	293,863	125,429	144,490	73	114,733	13,823	15,861	23,944
展示場	1,239,728	221,716	441,210	151	172,324	36,130	232,605	576,802
科學中心	522,466	45,699	-	-	-	-	-	476,767
植物園溫室	327,741	108,569	41,051	-	40,359	-	692	178,121
地震教育園區	316,403	30,850	65,069	-	-	-	65,069	220,484
收費特展(備註)	293,238	131,397	129,379	-	-	4,134	125,245	32,462

備註：1.95 年 9 月 29 日至 96 年 1 月 7 日辦理「暴龍蘇特展」。

2.95 年 12 月 1 日至 96 年 4 月 30 日辦理「兵馬俑Ⅱ特展」。

3.96 年 5 月 15 日至 96 年 9 月 30 日辦理「科學馬戲團特展」。

表 30

參觀人數統計表(續)
民國 96 年

單位：%

展場別	合計	全票	折扣票					免費 (含招待券)
			計	勞工 團體	學生 團體	一般 團體	個人	
以展場別=100								
合計	100.00	25.16	28.89	0.01	12.97	2.13	13.78	45.95
太空劇場	100.00	49.15	40.51	0.02	29.26	4.70	6.53	10.34
立體劇場	100.00	42.68	49.17	0.03	39.04	4.70	5.40	8.15
展示場	100.00	17.88	35.59	0.01	13.90	2.92	18.76	46.53
科學中心	100.00	8.75	-	-	-	-	-	91.25
植物園溫室	100.00	33.13	12.52	-	12.31	-	0.21	54.35
地震教育園區	100.00	9.75	20.57	-	-	-	20.57	69.68
收費特展	100.00	44.81	44.12	-	-	1.41	42.71	11.07
以觀眾來源=100								
合計	100.00	100.00	100.00	100.00	100.00	100.00	100.00	100.00
太空劇場	11.09	21.67	15.56	27.98	25.03	24.50	5.26	2.50
立體劇場	8.73	14.81	14.86	23.47	26.27	19.30	3.42	1.55
展示場	36.82	26.17	45.37	48.55	39.46	50.43	50.14	37.28
科學中心	15.52	5.39	-	-	-	-	-	30.81
植物園溫室	9.73	12.81	4.22	-	9.24	-	0.15	11.51
地震教育園區	9.40	3.64	6.69	-	-	-	14.03	14.25
收費特展	8.71	15.51	13.30	-	-	5.77	27.00	2.10

若以假日或非假日分，根據統計，本館 96 年假日平均每天參觀人數為 15,937 人，非假日為 8,211 人，假日參觀人數為非假日的 1.9 倍（請參閱表 31）。

表 31

參觀人數按假日與非假日分

民國 96 年

單位：人次

月份別	參觀人數			天數			平均每日參觀人數			假日/非假日【倍】
	計	假日	非假日	計	假日	非假日	計	假日	非假日	
合計	3,443,550	1,784,917	1,658,633	314	112	202	10,967	15,937	8,211	1.9
一月	378,459	205,231	173,228	27	9	18	14,017	22,803	9,624	2.4
二月	532,308	388,836	143,472	23	12	11	23,144	32,403	13,043	2.5
三月	273,901	127,462	146,439	27	8	19	10,144	15,933	7,707	2.1
四月	276,880	158,342	118,538	25	10	15	11,075	15,834	7,903	2.0
五月	178,373	88,165	90,208	27	8	19	6,606	11,021	4,748	2.3
六月	197,252	119,773	77,479	27	10	17	7,306	11,977	4,558	2.6
七月	319,770	158,193	161,577	26	9	17	12,299	17,577	9,505	1.8
八月	283,284	100,255	183,029	27	8	19	10,492	12,532	9,633	1.3
九月	258,944	154,845	104,099	27	11	16	9,591	14,077	6,506	2.2
十月	234,045	93,896	140,149	26	9	17	9,002	10,433	8,244	1.3
十一月	267,446	88,517	178,929	26	8	18	10,286	11,065	9,941	1.1
十二月	242,888	101,402	141,486	26	10	16	9,342	10,140	8,843	1.1

備註：1.假日係指國定例假日，不包括寒、暑假及春假。

2.本表天數不含未開館日。

二、科學教育活動

(一) 一般觀眾

本館 96 年計辦理科學教育 28,081 場次，633,624 人參與，其中以人類文化廳導覽解說、科學演示等計 9,436 場、247,331 人最多；地震教育園區 4,056 場、150,967 人次之，而以科學中心全年科教活動 1,260 場、13,596 人最低。

再以各項活動項目觀之，參加最踴躍的為導覽解說，全年辦理 12,416 場，參加人數 354,995 人，平均每場人數 29 人；其次為主題活動 3,578 場 147,295 人；科學演示 5,470 場 79,079 人再次之，而以視聽影帶欣賞全年辦理 83 場 2,921 人參加最低（請參閱表 32；圖 29）。

表 32

科學教育活動—一般觀眾
民國 96 年

單位：人

活動項目	合計			科學中心			生命科學廳		
	場次	人數	平均每場人數	場次	人數	平均每場人數	場次	人數	平均每場人數
合計	28,081	633,624	23	1,260	13,596	11	1,863	25,451	14
導覽解說	12,416	354,995	29	28	320	11	504	9,461	19
劇場講授	5,736	35,115	6	-	-	-	-	-	-
科學演示	5,470	79,079	14	1,232	13,276	11	1,359	15,990	12
動手做	728	9,405	13	-	-	-	-	-	-
視聽影帶欣賞	83	2,921	35	-	-	-	-	-	-
科學研習	-	-	-	-	-	-	-	-	-
科學演講	70	4,814	69	-	-	-	-	-	-
主題活動	3,578	147,295	41	-	-	-	-	-	-

人類文化廳			地球環境廳			植物園			地震教育園區		
場次	人數	平均每場人數	場次	人數	平均每場人數	場次	人數	平均每場人數	場次	人數	平均每場人數
9,436	247,331	26	6,044	45,486	8	5,422	150,793	28	4,056	150,967	37
4,363	115,772	27	308	10,371	34	3,745	102,466	27	3,468	116,605	34
-	-	-	5,736	35,115	6	-	-	-	-	-	-
2,879	49,813	17	-	-	-	-	-	-	-	-	-
728	9,405	13	-	-	-	-	-	-	-	-	-
-	-	-	-	-	-	-	-	-	83	2,921	35
-	-	-	-	-	-	-	-	-	-	-	-
55	3,891	71	-	-	-	13	842	65	2	81	41
1,411	68,450	49	-	-	-	1,664	47,485	29	503	31,360	62

表 32

科學教育活動-一般觀眾(續)

民國 96 年

單位：%

活動項目	合計		科學中心		生命科學廳		人類文化廳		地球環境廳		植物園		地震教育園區	
	場次	人數	場次	人數	場次	人數	場次	人數	場次	人數	場次	人數	場次	人數
	以展場別=100													
合計	100.00	100.00	100.00	100.00	100.00	100.00	100.00	100.00	100.00	100.00	100.00	100.00	100.00	100.00
導覽解說	44.21	56.03	2.22	2.35	27.05	37.17	46.24	46.81	5.10	22.80	69.07	67.95	85.50	77.24
劇場講授	20.43	5.54	-	-	-	-	-	-	94.90	77.20	-	-	-	-
科學演示	19.48	12.48	97.78	97.65	72.95	62.83	30.51	20.14	-	-	-	-	-	-
動手做	2.59	1.48	-	-	-	-	7.72	3.80	-	-	-	-	-	-
視聽影帶欣賞	0.30	0.46	-	-	-	-	-	-	-	-	-	-	2.05	1.94
科學研習	-	-	-	-	-	-	-	-	-	-	-	-	-	-
科學演講	0.25	0.76	-	-	-	-	0.58	1.57	-	-	0.24	0.56	0.05	0.05
主題活動	12.74	23.25	-	-	-	-	14.95	27.68	-	-	30.69	31.49	12.40	20.77
	以活動項目=100													
合計	100.00	100.00	4.49	2.15	6.63	4.02	33.60	39.03	21.52	7.18	19.31	23.80	14.44	23.83
導覽解說	100.00	100.00	0.23	0.09	4.06	2.67	35.14	32.61	2.48	2.92	30.16	28.86	27.93	32.85
劇場講授	100.00	100.00	-	-	-	-	-	-	100.00	100.00	-	-	-	-
科學演示	100.00	100.00	22.52	16.79	24.84	20.22	52.63	62.99	-	-	-	-	-	-
動手做	100.00	100.00	-	-	-	-	100.00	100.00	-	-	-	-	-	-
視聽影帶欣賞	100.00	100.00	-	-	-	-	-	-	-	-	-	-	100.00	100.00
科學研習	-	-	-	-	-	-	-	-	-	-	-	-	-	-
科學演講	100.00	100.00	-	-	-	-	78.57	80.83	-	-	18.57	17.49	2.86	1.68
主題活動	100.00	100.00	-	-	-	-	39.43	46.47	-	-	46.51	32.24	14.06	21.29

表 33

科學教育活動-學生團體 (續)
民國 96 年

單位：%

活動項目	合計		科學中心		生命科學廳		人類文化廳		地球環境廳		植物園		館外活動、 地震教育園區	
	場次	人數	場次	人數	場次	人數	場次	人數	場次	人數	場次	人數	場次	人數
	以展場別=100													
合計	100.00	100.00	100.00	100.00	100.00	100.00	100.00	100.00	100.00	100.00	100.00	100.00	100.00	100.00
導覽解說	64.71	68.14	40.51	36.96	87.69	86.68	72.73	72.10	24.61	24.26	100.00	100.00	90.82	82.80
科學研習	-	-	-	-	-	-	-	-	-	-	-	-	-	-
到校服務	1.68	6.41	-	-	-	-	-	-	-	-	-	-	9.18	17.20
偏遠學校來館	1.13	1.09	-	-	-	-	6.67	7.33	-	-	-	-	-	-
科學演示	7.17	5.98	42.94	49.99	12.31	13.32	11.94	12.17	-	-	-	-	-	-
劇場講授	22.64	16.46	-	-	-	-	-	-	75.39	75.74	-	-	-	-
幼兒園活動	1.19	0.68	16.55	13.05	-	-	-	-	-	-	-	-	-	-
動手做	1.04	0.81	-	-	-	-	6.12	5.43	-	-	-	-	-	-
中部學校參觀	0.44	0.43	-	-	-	-	2.54	2.97	-	-	-	-	-	-
	以活動項目=100													
合計	100.00	100.00	7.22	5.20	16.57	11.82	16.99	14.87	30.04	21.73	10.91	9.13	18.27	37.25
導覽解說	100.00	100.00	4.52	2.82	22.45	15.04	19.10	15.73	11.43	7.74	16.85	13.41	25.65	45.26
科學研習	-	-	-	-	-	-	-	-	-	-	-	-	-	-
到校服務	100.00	100.00	-	-	-	-	-	-	-	-	-	-	-	-
偏遠學校來館	100.00	100.00	-	-	-	-	100.00	100.00	-	-	-	-	-	-
科學演示	100.00	100.00	43.25	43.43	28.45	26.32	28.30	30.25	-	-	-	-	-	-
劇場講授	100.00	100.00	-	-	-	-	-	-	100.00	100.00	-	-	-	-
幼兒園活動	100.00	100.00	100.00	100.00	-	-	-	-	-	-	-	-	-	-
動手做	100.00	100.00	-	-	-	-	100.00	100.00	-	-	-	-	-	-
中部學校參觀	100.00	100.00	-	-	-	-	100.00	100.00	-	-	-	-	-	-

(三) 幼兒科學園

幼兒科學園係提供學前兒童之專屬園地，96 年計有 16,913 人參觀，其中以來自中部、三歲幼兒居多，而來自北部幼兒亦較南部及東部多（請參閱表 34）。

表 34

教育參觀活動-幼兒園
民國 96 年

單位：人次

類別	人次						
	合計	三歲	四歲	五歲	六歲	七歲	八歲
合計	16,913	3,661	3,553	3,527	3,425	2,464	283
按性別分							
男	9,193	2,031	1,992	1,952	1,824	1,246	148
女	7,720	1,630	1,561	1,575	1,601	1,218	135
按區域分							
北部	3,748	779	809	839	688	562	71
中部	11,309	2,507	2,389	2,284	2,336	1,631	162
南部	1,495	298	287	330	326	211	43
東部	149	30	28	35	33	20	3
其他	212	47	40	39	42	40	4
按使用狀況分							
參觀	16,902	3,657	3,550	3,527	3,421	2,464	283
使用教具	11	4	3	-	4	-	-

備註：本表資料係由入館觀眾自行填寫後，據以統計。

表 34

教育參觀活動-幼兒園(續)
民國 96 年

單位：%

類別	結構比【%】						
	合計	三歲	四歲	五歲	六歲	七歲	八歲
合計	100.00	100.00	100.00	100.00	100.00	100.00	100.00
按性別分							
男	54.55	55.48	56.07	55.34	53.26	50.57	52.30
女	45.65	44.52	43.93	44.66	46.74	49.43	47.70
按區域分							
北部	22.16	21.28	22.77	23.79	20.09	22.81	25.09
中部	66.87	68.48	67.24	64.76	68.20	66.20	57.24
南部	8.84	8.14	8.08	9.36	9.52	8.56	15.20
東部	0.88	0.82	0.79	0.99	0.96	0.81	1.06
其他	1.25	1.28	1.12	1.10	1.23	1.62	1.41
按使用狀況分							
參觀	99.93	99.89	99.92	100.00	99.88	100.00	100.00
使用教具	0.07	0.11	0.08	-	0.12	-	-

三、蒐藏研究

96 年本館標本蒐藏計增加 54,271 件，以受贈 27,017 件居多，佔 49.78%，主要為動物學門；採集次多，為 23,534 件，佔 43.36%；其次為購買 2,953 件、交換 596 件、其他 171 件。

各學門中，以動物學門增加 33,932 件最多，且以昆蟲為主，主要來自受贈；植物學門增加 12,917 件次之，主要來自採集；人類學門 3,966 件居第三，93.85% 為採集考古所增加之標本；地質學門 3,456 件最少，以來自受贈居多，共 2,605 件（請參閱表 35；圖 31）。

表 35 各學門標本數量
民國 96 年

項目		數量【件】						結構比【%】					
		合計	採集	購買	受贈	交換	其他	合計	採集	購買	受贈	交換	其他
合計		54,271	23,534	2,953	27,017	596	171	100.00	43.36	5.44	49.78	1.10	0.32
動物學	小計	33,932	11,080	-	22,797	-	55	100.00	32.65	-	67.19	-	0.16
	昆蟲	30,805	9,471	-	21,279	-	55	100.00	30.74	-	69.08	-	0.18
	鳥獸	492	-	-	492	-	-	100.00	-	-	100.00	-	-
	兩棲爬蟲	656	647	-	9	-	-	100.00	98.63	-	1.37	-	-
	無脊椎	1,979	962	-	1,017	-	-	100.00	48.61	-	51.39	-	-
植物學	小計	12,917	8,165	2,668	1,488	596	-	100.00	63.21	20.66	11.52	4.61	-
	維管束	10,990	6,791	2,668	953	578	-	100.00	61.79	24.28	8.67	5.26	-
	非維管束	827	827	-	-	-	-	100.00	100.00	-	-	-	-
	真菌	1,100	547	-	535	18	-	100.00	49.73	-	48.64	1.63	-
地質學	小計	3,456	567	284	2,605	-	-	100.00	16.41	8.22	75.37	-	-
	化石	1,089	-	198	891	-	-	100.00	-	18.18	81.82	-	-
	岩心	167	-	-	167	-	-	-	-	-	100.00	-	-
	岩礦	2,200	567	86	1,547	-	-	100.00	25.77	3.91	70.32	-	-
人類學	小計	3,966	3,722	1	127	-	116	100.00	93.85	0.03	3.20	-	2.92
	考古	3,722	3,722	-	-	-	-	100.00	100.00	-	-	-	-
	民族	244	-	1	127	-	116	100.00	-	0.41	52.05	-	47.54

四、經費分析

96 年度本館作業基金項下，收入預算編列 593,417 千元，其中業務收入編列 587,487 千元，包含服務收入、建教合作收入、推廣教育收入及社教機構發展補助收入；業務外收入編列 5,930 千元，包含利息收入、資產使用及權利金收入、賠（補）償收入、違約罰款收入及雜項收入。96 年度收入決算數為 667,785 千元，較預算超收 74,368 千元，主要係因建教合作及推廣教育收入較預計多及舉辦特展帶動參觀人潮，增加服務收入所致。而本館 96 年度收入來源以社教機構發展補助收入 481,963 千元，佔 72.17% 最多；服務收入次多，為 123,438 千元，佔 18.49%；其次為建教合作收入 36,944 千元，佔 5.53%。

本館 96 年度作業基金項下，支出預算數為 593,217 千元，包含服務成本、建教合作成本、推廣教育成本及管理費用及總務費用。96 年度支出決算數 724,614 千元，較預算數增加 131,397 千元，主要係因折舊及攤銷費用較預算數增加所致。而 96 年度支出經費以服務成本 409,057 千元最高，佔 56.46%；管理費用及總務費用次多，為 270,876 千元，佔 37.38%；而建教合作成本 35,878 千元，佔 4.95%，居第三。綜上，本館 96 年度短絀數為 56,829 千元，較預計賸餘數 200 千元，減少 57,029 千元。

96 年度本館作業基金項下，固定資產建設改良擴充預算編列 47,956 千元，分別為機械及設備、交通運輸及設備及什項設備，全年度決算數為 39,547 千元，執行率為 82.47%。其中以什項設備 21,732 千元，佔總經費 54.95% 最高，其次係機械及設備 16,925 千元，佔 42.80%，交通運輸及設備 890 千元，居第三。（請參閱表 36 至 37；圖 32 至 34）。

表 36

作業基金收支預決算比較表

96 年度

單位：新台幣元

科目 / 年度	預算數(A)	決算數(B)	執行百分比(C=B/A)
業務收入	587,487,000	650,764,824	110.77
服務收入	87,070,000	123,437,641	141.77
建教合作收入	-	36,943,541	-
推廣教育收入	-	8,420,642	-
其他補助收入	18,454,000	-	-
社教機構發展補助收入	481,963,000	481,963,000	100.00
業務外收入	5,930,000	17,019,904	287.01
利息收入	-	1,753,238	-
資產使用及權利金收入	4,600,000	13,317,966	289.52
賠(補)償收入	320,000	332,380	103.87
違約罰款收入	-	16,275	-
雜項收入	1,010,000	1,610,045	159.41
收入合計	593,417,000	667,784,728	112.53
業務成本	593,217,000	724,233,564	122.09
服務成本	345,347,000	409,057,202	118.45
建教合作成本	-	35,877,908	-
推廣教育成本	-	8,422,372	-
管理費用及總務費用	229,416,000	270,876,082	118.07
雜項業務費用	18,454,000	-	-
業務外費用	-	380,000	-
其他業務外費用	-	380,000	-
支出合計	593,217,000	724,613,564	122.15
本期賸餘(短絀-)	200,000	(56,828,836)	(28,414.42)
政府經常門補助收入	481,963,000	481,963,000	100.00
自籌收入	111,454,000	185,821,728	166.73

備註:1.配合行政院主計處科目調整，其他補助收入調整為建教合作收入與推廣教育收入。

2.配合行政院主計處科目調整，雜項業務費用調整為建教合作成本與推廣教育成本。

3.96 年度本期短絀數，係含秘書室提列 150,439,601 元之折舊費用。

表 37

固定資產建設改良擴充預決算比較表

96 年度

單位：新台幣元

科目 / 年度	預算數(A)	決算數(B)	執行百分比(C=B/A)
一般建築及設備	47,956,000	39,547,080	82.47
機械及設備	17,556,821	16,924,860	96.40
交通及運輸設備	7,100,179	890,179	12.54
什項設備	23,299,000	21,732,041	93.27

五、社會人力資源之運用

本館 96 年計有義工 942 人，科老師 814 人，合計 1,756 人。義工中以女性佔 72.40% ，遠高於男性之 27.60% ；教育程度 75.26% 為大專院校(含)以上程度；年齡層則以 50 至未滿 60 歲者居多，佔 43.42% ，其次為 40 至未滿 50 歲佔 21.98% ；若按從事工作性質分，則以退休人員 247 人佔 26.22% 最多，其後依序為家庭主婦 239 人、軍公教 179 人、商業及服務業 160 人（請參閱表 38；圖 35 至 38）。

表 38 義務工作人員來源別
民國 96 年

類別	人數 (人)	百分比 (%)
合計	942	100.00
按性別分		
男	260	27.60
女	682	72.40
按教育程度分		
國中 (含) 以下	32	3.40
高中 (職)	201	21.34
大專院校	634	67.30
研究所	75	7.96
按年齡分		
20 歲 (含) 以下	-	-
20 至未滿 30 歲	31	3.29
30 至未滿 40 歲	101	10.72
40 至未滿 50 歲	207	21.98
50 至未滿 60 歲	409	43.42
60 至未滿 65 歲	93	9.87
65 歲 (含) 以上	101	10.72
按從事工作性質分		
軍公教	179	19.00
工業	35	3.72
商業及服務業	160	16.99
其他行業	57	6.05
家庭主婦	239	25.37
退休人員	247	26.22
學生	25	2.65

科老師則以自然學科之教師為主，男性教師較多，佔 56.27%；教育程度 100.00% 為大專院校(含)以上程度；年齡層以 30 至未滿 40 歲佔 50.61% 最多，其次依序為 40 至未滿 50 歲佔 31.33%、20 至未滿 30 歲佔 12.41%，三者合佔 94.35%，顯見中生代之教師有較高之參與熱忱（請參閱表 39；圖 39）。

表 39 科老師來源別
民國 96 年

類別	人數(人)	百分比(%)
合計	814	100.00
按性別分		
男	458	56.27
女	356	43.73
按教育程度分		
國中(含)以下	-	-
高中(職)	-	-
大專院校	537	65.97
研究所	277	34.03
按年齡分		
20 至未滿 30 歲	101	12.41
30 至未滿 40 歲	412	50.61
40 至未滿 50 歲	255	31.33
50 至未滿 60 歲	44	5.40
60 至未滿 65 歲	2	0.25

貳、統計表

附表 1

歷年參觀人數概況—科學中心

單位：人次；%

年別	合計	全票	折扣票					免費 (含招待卷)
			計	勞工 團體	學生 團體	一般 團體	個人	
合計	13,770,086	3,553,867	2,169,122	2,169,122			8,047,097	
各年平均	625,913	161,539	154,937	154,937			365,777	
75年	1,216,765	608,713	514,798	514,798			93,254	
76年	1,090,587	540,818	501,558	501,558			48,211	
77年	1,376,919	300,439	254,023	254,023			822,457	
78年	334,537	201,415	133,122	133,122			-	
79年	386,912	217,748	169,164	169,164			-	
80年	341,671	193,920	147,751	147,751			-	
81年	302,406	173,265	129,141	129,141			-	
82年	824,716	147,113	65,393	-	-	-	65,393	612,210
83年	889,098	77,899	27,356	-	-	-	27,356	783,843
84年	737,421	152,559	44,164	-	-	-	44,164	540,698
85年	690,669	139,237	45,644	-	-	-	45,644	505,788
86年	602,136	120,501	44,525	-	-	-	44,525	437,110
87年	480,121	103,696	42,979	-	-	-	42,979	333,446
88年	466,600	85,385	49,504	-	-	-	49,504	331,711
89年	495,396	87,289	-	-	-	-	-	408,107
90年	528,165	63,190	-	-	-	-	-	464,975
91年	470,009	66,433	-	-	-	-	-	403,576
92年	464,143	57,825	-	-	-	-	-	406,318
93年	525,970	61,521	-	-	-	-	-	464,449
94年	520,804	55,392	-	-	-	-	-	465,412
95年	502,575	53,810	-	-	-	-	-	448,765
96年	522,466	45,699	-	-	-	-	-	476,767

年別	合計	全票	折扣票					免費 (含招待卷)
			計	勞工 團體	學生 團體	一般 團體	個人	
合計	100.00	25.81	15.75	15.75			58.44	
75年	100.00	50.03	42.31	42.31			7.66	
76年	100.00	49.59	45.99	45.99			4.42	
77年	100.00	21.82	18.45	18.45			59.73	
78年	100.00	60.21	39.79	39.79			-	
79年	100.00	56.28	43.72	43.72			-	
80年	100.00	56.76	43.24	43.24			-	
81年	100.00	57.30	42.70	42.70			-	
82年	100.00	17.84	7.93	-	-	-	7.93	74.23
83年	100.00	8.76	3.08	-	-	-	3.08	88.16
84年	100.00	20.69	5.99	-	-	-	5.99	73.32
85年	100.00	20.16	6.61	-	-	-	6.61	73.23
86年	100.00	20.01	7.39	-	-	-	7.39	72.59
87年	100.00	21.60	8.95	-	-	-	8.95	69.45
88年	100.00	18.30	10.61	-	-	-	10.61	71.09
89年	100.00	17.62	-	-	-	-	-	82.38
90年	100.00	11.96	-	-	-	-	-	88.04
91年	100.00	14.13	-	-	-	-	-	85.87
92年	100.00	12.46	-	-	-	-	-	87.54
93年	100.00	11.70	-	-	-	-	-	88.30
94年	100.00	10.64	-	-	-	-	-	89.36
95年	100.00	10.71	-	-	-	-	-	89.29
96年	100.00	8.75	-	-	-	-	-	91.25

備註：1.77年8月二期開館後，科學中心停止售票，其參觀人數計入免費人數。

2.78年至81年間未計免費參觀人數。

3.89年起不售折扣票。

附表 2

歷年參觀人數概況—太空劇場

單位：人次；%

年別	合計	全票	折扣票					免費 (含招待卷)
			計	勞工 團體	學生 團體	一般 團體	個人	
合計	10,982,580	6,399,409	4,112,405	4,112,405			471,126	
各年平均	499,208	290,866	186,927	186,927			21,415	
75年	424,035	251,933	172,102	172,102			-	
76年	499,480	319,421	180,059	180,059			-	
77年	556,080	348,056	204,239	204,239			3,785	
78年	631,567	402,516	220,411	220,411			8,640	
79年	659,364	466,491	178,420	178,420			14,453	
80年	609,676	451,283	151,290	151,290			7,103	
81年	592,627	408,135	169,007	169,007			15,485	
82年	563,082	363,364	182,284	-	165,611	11,051	5,622	17,434
83年	558,915	331,749	211,871	5,456	161,849	33,011	11,555	15,295
84年	587,199	319,398	232,651	4,182	173,114	42,642	12,713	35,150
85年	557,378	307,951	230,725	5,999	172,681	31,415	20,630	18,702
86年	537,103	292,798	223,270	5,770	161,566	35,440	20,494	21,035
87年	476,974	280,724	176,983	1,250	126,452	30,910	18,371	19,267
88年	448,911	266,648	159,849	1,264	106,564	28,808	23,213	22,414
89年	542,129	289,234	224,312	611	154,825	37,493	31,383	28,583
90年	470,313	245,726	198,984	92	137,550	26,682	34,660	25,603
91年	392,669	184,365	176,707	482	129,461	24,265	22,499	31,597
92年	336,311	152,168	153,028	45	109,582	17,990	25,411	31,115
93年	434,455	213,833	181,955	71	126,527	23,751	31,606	38,667
94年	371,139	169,524	161,813	129	113,544	23,934	24,206	39,802
95年	359,647	150,149	171,110	129	108,167	17,243	45,571	38,388
96年	373,526	183,583	151,335	87	109,305	17,553	24,390	38,608

別	合計	全票	折扣票					免費 (含招待卷)
			計	勞工 團體	學生 團體	一般 團體	個人	
合計	100.00	58.27	37.44	37.44			4.29	
75年	100.00	59.41	40.59	40.59			-	
76年	100.00	63.95	36.05	36.05			-	
77年	100.00	62.59	36.73	36.73			0.68	
78年	100.00	63.73	34.90	34.90			1.37	
79年	100.00	70.75	27.06	27.06			2.19	
80年	100.00	74.02	24.81	24.81			1.17	
81年	100.00	68.87	28.52	28.52			2.61	
82年	100.00	64.53	32.37	-	29.41	1.96	1.00	3.10
83年	100.00	59.36	37.91	0.98	28.96	5.91	2.07	2.74
84年	100.00	54.39	39.62	0.71	29.48	7.26	2.17	5.99
85年	100.00	55.25	41.39	1.08	30.98	5.64	3.70	3.36
86年	100.00	54.51	41.57	1.07	30.08	6.60	3.82	3.92
87年	100.00	58.86	37.11	0.26	26.51	6.48	3.85	4.04
88年	100.00	59.40	35.61	0.28	23.74	6.42	5.17	4.99
89年	100.00	53.35	41.38	0.11	28.56	6.92	5.79	5.27
90年	100.00	52.25	42.31	0.02	29.25	5.67	7.37	5.44
91年	100.00	46.95	45.00	0.12	32.97	6.18	5.73	8.05
92年	100.00	45.25	45.50	0.01	32.58	5.35	7.56	9.25
93年	100.00	49.22	41.88	0.02	29.12	5.47	7.27	8.90
94年	100.00	45.68	43.60	0.03	30.59	6.45	6.52	10.72
95年	100.00	41.75	47.58	0.04	30.08	4.79	12.67	10.67
96年	100.00	49.15	40.51	0.02	29.26	4.70	6.53	10.34

附表 3

歷年參觀人數概況—展示場

單位：人次；%

年別	合計	全票	折扣票					免費 (含招待卷)
			計	勞工 團體	學生 團體	一般 團體	個人	
合計	24,671,570	4,959,404	11,965,866	11,965,866				7,746,300
各年平均	1,233,578	247,970	598,293	598,293				387,315
77年	734,920	178,417	480,230	480,230				76,273
78年	1,387,859	362,323	913,561	913,561				111,975
79年	1,309,234	364,303	813,773	813,773				131,158
80年	1,170,840	339,113	707,119	707,119				124,608
81年	1,160,100	348,358	651,551	651,551				160,191
82年	1,585,954	396,425	737,184	-	361,301	67,468	308,415	452,345
83年	1,547,038	269,184	753,786	-	389,663	69,149	294,974	524,068
84年	1,481,837	342,606	882,645	-	339,916	77,453	465,276	256,586
85年	1,520,612	296,574	774,237	-	324,097	58,479	391,661	449,801
86年	1,244,306	251,198	709,483	488	295,330	69,270	344,395	283,625
87年	1,119,140	233,291	635,155	187	247,305	55,265	332,398	250,694
88年	1,115,884	218,247	559,235	209	160,806	38,929	359,291	338,402
89年	1,413,534	173,193	686,921	405	399,209	31,317	255,990	553,420
90年	957,589	151,503	344,069	259	185,378	32,817	125,615	462,017
91年	1,058,203	133,068	352,052	-	212,074	31,004	108,974	573,083
92年	1,052,619	148,499	368,273	323	201,257	46,510	120,183	535,847
93年	1,189,430	167,833	372,557	183	187,234	55,790	129,350	649,040
94年	1,125,217	163,679	373,576	57	188,624	58,976	125,919	587,962
95年	1,257,526	199,874	409,249	146	184,935	46,652	177,516	648,403
96年	1,239,728	221,716	441,210	151	172,324	36,130	232,605	576,802

年別	合計	全票	折扣票					免費 (含招待卷)
			計	勞工 團體	學生 團體	一般 團體	個人	
合計	100.00	20.10	48.50	48.50				31.40
77年	100.00	24.28	65.34	65.34				10.38
78年	100.00	26.11	65.83	65.83				8.07
79年	100.00	27.83	62.16	62.16				10.02
80年	100.00	28.96	60.39	60.39				10.64
81年	100.00	30.03	56.16	56.16				13.81
82年	100.00	25.00	46.48	-	22.78	4.25	19.45	28.52
83年	100.00	17.40	48.72	-	25.19	4.47	19.07	33.88
84年	100.00	23.12	59.56	-	22.94	5.23	31.40	17.32
85年	100.00	19.50	50.92	-	21.31	3.85	25.76	29.58
86年	100.00	20.19	57.02	0.04	23.73	5.57	27.68	22.79
87年	100.00	20.85	56.75	0.02	22.10	4.94	29.70	22.40
88年	100.00	19.56	50.12	0.02	14.41	3.49	32.20	30.33
89年	100.00	12.25	48.60	0.03	28.24	2.22	18.11	39.15
90年	100.00	15.82	35.93	0.03	19.36	3.43	13.12	48.25
91年	100.00	12.57	33.27	-	20.04	2.93	10.30	54.16
92年	100.00	14.11	34.99	0.03	19.12	4.42	11.42	50.90
93年	100.00	14.11	31.32	0.02	15.74	4.69	10.87	54.57
94年	100.00	14.55	33.20	0.01	16.76	5.24	11.19	52.25
95年	100.00	15.89	32.55	0.01	14.71	3.71	14.12	51.56
96年	100.00	17.88	35.59	0.01	13.90	2.92	18.76	46.53

備註：82年三、四期開館期間及83年元旦、春節均開放免費參觀。

附表 4

歷年參觀人數概況—立體劇場

單位：人次；%

年別	合計	全票	折扣票					免費 (含招待卷)
			計	勞工 團體	學生 團體	一般 團體	個人	
合計	4,219,718	2,276,302	1,703,081	12,694	1,276,814	228,563	185,010	240,335
各年平均	281,315	151,754	113,539	846	85,121	15,238	12,334	16,022
82年	127,855	51,670	19,945	-	16,203	2,027	1,715	56,240
83年	318,585	227,287	85,501	1,814	63,429	12,871	7,387	5,797
84年	352,269	241,613	104,620	1,964	76,906	19,784	5,966	6,036
85年	344,635	203,809	134,327	4,174	102,085	18,626	9,442	6,499
86年	314,730	187,826	120,608	3,019	92,352	15,626	9,611	6,296
87年	283,872	169,695	106,939	545	84,023	14,282	8,089	7,238
88年	240,072	147,807	83,863	353	60,115	14,575	8,820	8,402
89年	250,860	130,667	111,946	274	84,017	19,011	8,644	8,247
90年	231,278	114,588	107,562	137	82,469	15,334	9,622	9,128
91年	230,138	107,801	110,162	196	82,182	13,882	13,902	12,175
92年	291,174	138,184	131,091	11	93,983	14,247	22,850	21,899
93年	287,505	130,058	138,064	-	103,754	16,509	17,801	19,383
94年	336,796	157,572	154,965	73	108,869	20,599	25,424	24,259
95年	316,086	142,296	148,998	61	111,694	17,367	19,876	24,792
96年	293,863	125,429	144,490	73	114,733	13,823	15,861	23,944

年別	合計	全票	折扣票					免費 (含招待卷)
			計	勞工 團體	學生 團體	一般 團體	個人	
合計	100.00	53.94	40.36	0.30	30.26	5.42	4.38	5.70
82年	100.00	40.41	15.60	-	12.67	1.59	1.34	43.99
83年	100.00	71.34	26.84	0.57	19.91	4.04	2.32	1.82
84年	100.00	68.59	29.70	0.56	21.83	5.62	1.69	1.71
85年	100.00	59.14	38.98	1.21	29.62	5.40	2.74	1.89
86年	100.00	59.68	38.32	0.96	29.34	4.96	3.05	2.00
87年	100.00	59.78	37.67	0.19	29.60	5.03	2.85	2.55
88年	100.00	61.57	34.93	0.15	25.04	6.07	3.67	3.50
89年	100.00	52.09	44.62	0.11	33.49	7.58	3.45	3.29
90年	100.00	49.55	46.51	0.06	35.66	6.63	4.16	3.95
91年	100.00	46.84	47.87	0.09	35.71	6.03	6.04	5.29
92年	100.00	47.46	45.02	-	32.28	4.89	7.85	7.52
93年	100.00	45.24	48.02	-	36.09	5.74	6.19	6.74
94年	100.00	46.79	46.01	0.02	32.32	6.12	7.55	7.20
95年	100.00	45.02	47.14	0.02	35.34	5.49	6.29	7.84
96年	100.00	42.68	49.17	0.03	39.04	4.70	5.40	8.15

備註：82年初開館時，實施免費措施，故免費人數較高。

年別	合計	全票	折扣票					免費 (含招待卷)
			計	勞工 團體	學生 團體	一般 團體	個人	
合計	3,373,862	1,570,889	590,225	562	563,778	19	25,866	1,212,748
各年平均	374,874	174,543	65,581	63	62,642	2	2,874	134,750
88年	595,872	267,090	66,015	-	42,096	-	23,919	262,767
89年	550,751	309,361	107,594	80	107,475	-	39	133,796
90年	409,934	216,089	88,711	-	88,567	-	144	105,134
91年	251,544	118,385	50,632	-	50,627	2	3	82,527
92年	278,993	110,678	60,422	349	59,561	-	512	107,893
93年	333,479	150,888	61,099	-	61,021	-	78	121,492
94年	316,772	146,595	64,374	133	64,055	-	186	105,803
95年	308,776	143,234	50,327	-	50,017	17	293	115,215
96年	327,741	108,569	41,051	-	40,359	-	692	178,121

年別	合計	全票	折扣票					免費 (含招待卷)
			計	勞工 團體	學生 團體	一般 團體	個人	
合計	100.00	46.56	17.49	0.01	16.71	-	0.77	35.95
88年	100.00	44.82	11.08	-	7.06	-	4.01	44.10
89年	100.00	56.17	19.54	0.01	19.51	-	0.01	24.29
90年	100.00	52.71	21.64	-	21.61	-	0.04	25.65
91年	100.00	47.06	20.13	-	20.13	-	-	32.81
92年	100.00	39.67	21.66	0.13	21.35	-	0.18	38.67
93年	100.00	45.25	18.32	-	18.30	-	0.02	36.43
94年	100.00	46.28	20.32	0.04	20.22	-	0.06	33.40
95年	100.00	46.39	16.30	0	16.20	0.01	0.09	37.31
96年	100.00	33.13	12.52	-	12.31	-	0.21	54.35

附表 6

歷年參觀人數概況—地震園區

單位：人次；

%

年別	合計	全票	折扣票					免費 (含招待卷)
			計	勞工 團體	學生 團體	一般 團體	個人	
合計	1,860,813	138,401	345,536	-	-	-	345,536	1,376,876
各年平均	465,203	34,600	86,384	-	-	-	86,384	344,219
93 年	316,504	12,238	24,912	-	-	-	24,912	279,354
94 年	790,422	55,226	155,496	-	-	-	155,496	579,700
95 年	437,484	40,087	100,059	-	-	-	100,059	297,338
96 年	316,403	30,850	65,069	-	-	-	65,069	220,484

年別	合計	全票	折扣票					免費 (含招待卷)
			計	勞工 團體	學生 團體	一般 團體	個人	
合計	100.00	7.44	18.57	-	-	-	18.57	73.99
93 年	100.00	3.87	7.87	-	-	-	7.87	88.26
94 年	100.00	6.99	19.67	-	-	-	19.67	73.34
95 年	100.00	9.16	22.87	-	-	-	22.87	67.97
96 年	100.00	9.75	20.57	-	-	-	20.57	69.68

年別	合計	全票	折扣票					免費 (含招待卷)
			計	勞工 團體	學生 團體	一般 團體	個人	
合計	2,343,292	813,256	1,102,161	21,598	220,852	199,052	660,659	427,875
各年平均	260,366	90,362	122,462	2,400	24,539	22,117	73,407	47,542
88年	174,224	66,057	89,926	-	5,848	64,611	19,467	18,241
89年	447,916	107,645	298,865	287	90,686	127,993	79,899	41,406
90年	592,217	155,754	204,917	-	-	-	204,917	231,546
91年	195,293	58,407	118,249	-	23,033	-	95,216	18,637
92年	129,926	47,550	69,060	14,766	11,772	1,926	40,596	13,316
93年	283,991	129,275	114,124	6,545	77,824	388	29,367	40,592
94年	44,345	11,846	26,757	-	11,689	-	15,068	5,742
95年	182,142	105,325	50,884	-	-	-	50,884	25,933
96年	293,238	131,397	129,379	-	-	4,134	125,245	32,462

年別	合計	全票	折扣票					免費 (含招待卷)
			計	勞工 團體	學生 團體	一般 團體	個人	
合計	100.00	34.71	47.03	0.92	9.42	8.49	28.19	18.26
88年	100.00	37.91	51.62	-	3.36	37.09	11.17	10.47
89年	100.00	24.03	66.72	0.06	20.25	28.58	17.84	9.24
90年	100.00	26.30	34.60	-	-	-	34.60	39.10
91年	100.00	29.91	60.55	-	11.79	-	48.76	9.54
92年	100.00	36.60	53.15	11.36	9.06	1.48	31.25	10.25
93年	100.00	45.52	40.19	2.31	27.40	0.14	10.34	14.29
94年	100.00	26.71	60.34	-	26.36	-	33.98	12.95
95年	100.00	57.83	27.93	-	-	-	27.93	14.24
96年	100.00	44.81	44.12	-	-	1.41	42.71	11.07

附表 8

歷年各月份參觀人數—科學中心

單位：人次

年別	合計	一月	二月	三月	四月	五月
合計	13,770,106	1,004,885	1,367,050	848,614	1,320,285	911,309
各年平均	625,914	45,677	62,139	38,573	60,013	41,423
75 年	1,216,765	105,282	121,267	98,677	134,537	102,135
76 年	1,090,607	97,805	134,551	66,551	115,066	79,958
77 年	1,376,919	80,500	89,392	69,521	109,126	79,632
78 年	334,537	免費參觀	21,497	16,582	30,814	16,223
79 年	386,912	40,655	44,459	15,947	27,681	19,396
80 年	341,671	21,874	41,042	25,566	36,756	16,513
81 年	302,406	18,458	37,236	22,597	27,682	16,558
82 年	824,716	77,511	62,385	52,048	87,415	46,548
83 年	889,098	76,096	89,113	42,175	98,343	63,138
84 年	737,421	43,821	95,515	38,741	76,720	49,270
85 年	690,669	59,731	71,841	43,451	60,785	48,522
86 年	602,136	40,529	70,101	39,525	51,506	37,196
87 年	480,121	43,099	60,583	29,528	48,217	28,955
88 年	466,600	32,860	47,454	16,668	40,378	41,593
89 年	495,396	25,262	53,523	31,561	53,518	37,234
90 年	528,165	30,552	42,204	37,732	93,139	55,381
91 年	470,009	28,188	29,658	31,708	38,496	36,071
92 年	464,143	29,807	39,589	37,553	27,941	1,112
93 年	525,970	37,608	41,503	32,804	40,329	41,831
94 年	520,804	37,073	44,049	33,668	40,962	34,828
95 年	502,575	33,331	45,898	32,997	37,033	29,772
96 年	522,466	44,843	84,190	33,014	43,841	29,443

六月	七月	八月	九月	十月	十一月	十二月
769,689	1,554,461	1,852,575	940,905	1,107,328	1,046,601	1,046,404
34,986	70,657	84,208	42,768	50,333	47,573	47,564
58,294	112,942	111,287	51,460	94,918	114,551	111,415
63,612	98,088	114,565	67,953	65,853	95,167	91,438
53,612	100,420	223,915	140,342	151,678	135,514	143,267
18,086	50,621	69,484	32,587	31,661	21,578	25,404
18,400	53,010	49,744	33,428	24,922	26,002	33,268
21,194	38,190	49,105	27,375	27,592	17,733	18,731
16,713	42,283	44,269	21,581	21,527	15,696	17,806
31,870	92,371	151,191	46,876	67,724	54,833	53,944
49,007	117,231	113,382	50,510	65,258	62,796	62,049
49,565	101,470	105,649	42,141	49,638	46,110	38,781
37,849	76,375	90,274	50,002	57,602	49,653	44,584
36,268	72,420	76,869	38,585	52,876	48,007	38,254
22,014	48,982	62,276	30,366	30,228	38,314	37,559
21,500	79,767	83,470	26,711	25,781	21,955	28,463
45,962	54,632	54,826	31,514	31,891	32,216	43,257
34,809	51,262	49,458	25,120	37,485	33,994	37,029
34,417	54,422	59,878	36,913	48,824	36,627	34,807
18,496	56,840	78,667	33,589	68,247	40,515	31,787
39,398	62,297	73,727	36,201	42,493	40,299	37,480
35,183	67,634	70,262	38,366	39,621	39,345	39,813
31,994	66,934	69,237	36,061	41,508	34,742	43,068
31,446	56,270	51,040	43,224	30,001	40,954	34,200

附表 8

歷年各月份參觀人數—科學中心 (續)

單位：%

年別	合計	一月	二月	三月	四月	五月
合計	100.00	7.30	9.93	6.16	9.59	6.62
75 年	100.00	8.65	9.97	8.11	11.06	8.39
76 年	100.00	8.97	12.34	6.10	10.55	7.33
77 年	100.00	5.85	6.49	5.05	7.93	5.78
78 年	100.00	0.00	6.43	4.96	9.21	4.85
79 年	100.00	10.51	11.49	4.12	7.15	5.01
80 年	100.00	6.40	12.01	7.48	10.76	4.83
81 年	100.00	6.10	12.31	7.47	9.15	5.48
82 年	100.00	9.40	7.56	6.31	10.60	5.64
83 年	100.00	8.56	10.02	4.74	11.06	7.10
84 年	100.00	5.94	12.95	5.25	10.40	6.68
85 年	100.00	8.65	10.40	6.29	8.80	7.03
86 年	100.00	6.73	11.64	6.56	8.55	6.18
87 年	100.00	8.98	12.62	6.15	10.04	6.03
88 年	100.00	7.04	10.17	3.57	8.65	8.91
89 年	100.00	5.10	10.80	6.37	10.80	7.52
90 年	100.00	5.78	7.99	7.14	17.63	10.49
91 年	100.00	6.00	6.31	6.75	8.19	7.67
92 年	100.00	6.42	8.53	8.09	6.02	0.24
93 年	100.00	7.15	7.89	6.24	7.67	7.95
94 年	100.00	7.12	8.46	6.46	7.87	6.69
95 年	100.00	6.63	9.13	6.57	7.37	5.92
96 年	100.00	8.58	16.11	6.32	8.39	5.64

六月	七月	八月	九月	十月	十一月	十二月
5.59	11.29	13.45	6.83	8.04	7.60	7.60
4.79	9.28	9.15	4.23	7.80	9.41	9.16
5.83	8.99	10.50	6.23	6.04	8.73	8.38
3.89	7.29	16.26	10.19	11.02	9.84	10.40
5.41	15.13	20.77	9.74	9.46	6.45	7.59
4.76	13.70	12.86	8.64	6.44	6.72	8.60
6.20	11.18	14.37	8.01	8.08	5.19	5.48
5.53	13.98	14.64	7.14	7.12	5.19	5.89
3.86	11.20	18.33	5.68	8.21	6.65	6.54
5.51	13.19	12.75	5.68	7.34	7.06	6.98
6.72	13.76	14.33	5.71	6.73	6.25	5.26
5.48	11.06	13.07	7.24	8.34	7.19	6.46
6.02	12.03	12.77	6.41	8.78	7.97	6.35
4.59	10.20	12.97	6.32	6.30	7.98	7.82
4.61	17.10	17.89	5.72	5.53	4.71	6.10
9.28	11.03	11.07	6.36	6.44	6.50	8.73
6.59	9.71	9.36	4.76	7.10	6.44	7.01
7.32	11.58	12.74	7.85	10.39	7.79	7.41
3.98	12.25	16.95	7.24	14.70	8.73	6.85
7.49	11.84	14.02	6.88	8.08	7.66	7.13
6.76	12.99	13.49	7.37	7.61	7.55	7.64
6.37	13.32	13.78	7.17	8.26	6.91	8.57
6.02	10.77	9.77	8.27	5.74	7.84	6.55

附表 9

歷年各月份參觀人數—太空劇場

單位：人次

年別	合計	一月	二月	三月	四月	五月
合計	10,982,580	794,467	930,988	813,696	1,043,272	819,608
各年平均	499,208	36,112	42,318	36,986	47,422	37,255
75 年	424,035	32,983	33,683	33,032	44,506	35,221
76 年	499,480	40,419	36,444	27,662	53,093	40,005
77 年	556,080	37,033	45,604	37,200	47,860	44,746
78 年	631,567	45,638	50,592	48,511	58,719	46,176
79 年	659,364	46,846	56,581	49,155	55,406	49,839
80 年	609,676	44,402	53,145	49,254	54,140	50,002
81 年	592,627	44,208	50,490	44,733	54,758	44,800
82 年	563,082	43,760	43,660	40,008	55,319	34,349
83 年	558,915	41,529	44,733	37,403	53,520	36,089
84 年	587,199	39,006	52,705	43,369	53,409	46,013
85 年	557,378	46,027	49,515	39,994	53,249	47,149
86 年	537,103	37,486	47,139	36,766	48,817	38,095
87 年	476,974	29,192	45,685	21,299	45,523	34,373
88 年	448,911	40,785	42,368	29,956	45,209	39,066
89 年	542,129	33,089	50,266	38,590	54,666	42,895
90 年	470,313	31,978	42,275	45,494	68,617	48,343
91 年	392,669	25,127	30,748	34,110	40,522	33,864
92 年	336,311	21,913	26,333	29,060	25,436	1,267
93 年	434,455	30,146	31,041	36,734	39,929	37,437
94 年	371,139	27,551	31,374	33,185	29,453	27,687
95 年	359,647	22,655	27,745	29,297	27,599	19,400
96 年	373,526	32,694	38,862	28,884	33,522	22,792
六月	七月	八月	九月	十月	十一月	十二月
686,762	1,165,426	1,271,775	689,385	894,639	937,228	935,334
31,216	52,974	57,808	31,336	40,665	42,601	42,515
30,732	42,019	44,455	21,357	29,932	39,237	36,878
40,920	47,863	59,153	31,317	38,039	44,626	39,939
39,614	53,713	62,209	40,432	49,257	49,050	49,362
46,059	59,297	77,506	39,115	51,171	53,905	54,878
49,185	72,010	74,558	36,687	52,951	56,538	59,608
38,946	62,313	68,223	34,502	51,870	51,905	50,974
33,896	71,992	69,447	33,389	45,099	49,058	50,757
27,182	57,237	71,734	36,789	51,306	51,128	50,610
33,512	58,896	62,776	36,392	45,366	51,978	56,721
43,423	61,189	68,073	32,962	49,102	51,443	46,505
25,260	57,161	62,730	34,502	46,277	47,771	47,743
33,826	62,006	60,700	35,872	47,465	48,014	40,917
25,499	54,184	58,024	35,493	37,592	46,644	43,466
14,978	57,876	62,039	23,575	24,021	32,242	36,796
41,925	60,889	57,371	34,460	43,176	37,560	47,242
30,289	40,574	43,244	22,316	36,151	23,934	37,098
28,663	42,126	46,462	26,175	34,575	33,119	17,178
3,936	32,794	51,604	29,574	38,981	40,329	35,084
29,451	45,032	49,535	28,524	36,756	35,865	34,005
25,944	44,989	39,560	22,064	26,691	28,913	33,728
20,940	40,781	44,167	26,410	31,830	32,445	36,378
22,582	40,485	38,205	27,478	27,031	31,524	29,467

備註：1. 太空劇場 91 年 12 月 9 日至 23 日整修內部未開放。

2. 因 SARS 影響，92 年 5 月 6 日至 6 月 25 日停演。

年別	合計	一月	二月	三月	四月	五月
合計	100.00	7.23	8.48	7.41	9.50	7.46
75 年	100.00	7.78	7.94	7.79	10.50	8.31
76 年	100.00	8.09	7.30	5.54	10.63	8.01
77 年	100.00	6.66	8.20	6.69	8.61	8.05
78 年	100.00	7.23	8.01	7.68	9.30	7.31
79 年	100.00	7.10	8.58	7.45	8.40	7.56
80 年	100.00	7.28	8.72	8.08	8.88	8.20
81 年	100.00	7.46	8.52	7.55	9.24	7.56
82 年	100.00	7.77	7.75	7.11	9.82	6.10
83 年	100.00	7.43	8.00	6.69	9.58	6.46
84 年	100.00	6.64	8.98	7.39	9.10	7.84
85 年	100.00	8.26	8.88	7.18	9.55	8.46
86 年	100.00	6.98	8.78	6.85	9.09	7.09
87 年	100.00	6.12	9.58	4.47	9.54	7.21
88 年	100.00	9.09	9.44	6.67	10.07	8.70
89 年	100.00	6.10	9.27	7.12	10.08	7.91
90 年	100.00	6.80	8.99	9.67	14.59	10.28
91 年	100.00	6.40	7.83	8.69	10.32	8.62
92 年	100.00	6.52	7.83	8.64	7.56	0.38
93 年	100.00	6.94	7.14	8.46	9.19	8.62
94 年	100.00	7.42	8.45	8.94	7.94	7.46
95 年	100.00	6.30	7.71	8.15	7.67	5.40
96 年	100.00	8.75	10.40	7.73	8.97	6.10

六月	七月	八月	九月	十月	十一月	十二月
6.25	10.61	11.58	6.28	8.15	8.53	8.52
7.25	9.91	10.48	5.04	7.06	9.25	8.70
8.19	9.58	11.84	6.27	7.62	8.93	8.00
7.12	9.66	11.19	7.27	8.86	8.82	8.88
7.29	9.39	12.27	6.19	8.10	8.54	8.69
7.46	10.92	11.31	5.56	8.03	8.57	9.04
6.39	10.22	11.19	5.66	8.51	8.51	8.36
5.72	12.15	11.72	5.63	7.61	8.28	8.56
4.83	10.16	12.74	6.53	9.11	9.08	8.99
6.00	10.54	11.23	6.51	8.12	9.30	10.15
7.39	10.42	11.59	5.61	8.36	8.76	7.92
4.53	10.26	11.25	6.19	8.30	8.57	8.57
6.30	11.54	11.30	6.68	8.84	8.94	7.62
5.35	11.36	12.17	7.44	7.88	9.78	9.11
3.34	12.89	13.82	5.25	5.35	7.18	8.20
7.73	11.23	10.58	6.36	7.96	6.93	8.71
6.44	8.63	9.19	4.74	7.69	5.09	7.89
7.30	10.73	11.83	6.67	8.81	8.43	4.37
1.17	9.75	15.34	8.79	11.59	11.99	10.43
6.78	10.37	11.40	6.56	8.46	8.25	7.83
6.99	12.12	10.66	5.95	7.19	7.79	9.09
5.82	11.34	12.28	7.34	8.85	9.02	10.12
6.05	10.84	10.23	7.36	7.24	8.44	7.89

附表 10

歷年各月份參觀人數—展示場

單位：人次

年別	合計	一月	二月	三月	四月	五月
合計	24,671,570	1,876,308	2,243,936	1,496,017	2,109,366	1,555,061
各年平均	1,233,579	93,815	112,197	74,801	105,468	77,753
77年	734,920	-	-	-	-	-
78年	1,387,859	95,787	145,713	76,460	132,943	101,977
79年	1,309,234	118,870	115,142	84,304	132,405	90,624
80年	1,170,840	76,898	105,825	89,974	138,980	79,868
81年	1,160,100	68,310	100,748	80,524	127,574	76,061
82年	1,585,954	107,831	82,665	61,162	123,434	55,864
83年	1,547,038	207,018	227,084	70,601	143,747	83,767
84年	1,481,837	85,170	164,653	72,052	149,219	117,865
85年	1,520,612	209,692	153,610	82,216	125,292	116,640
86年	1,244,306	83,605	143,199	84,018	120,927	76,963
87年	1,119,140	78,239	110,661	64,836	104,964	74,926
88年	1,115,884	72,703	95,618	56,008	97,905	138,037
89年	1,413,534	54,565	120,231	122,308	168,578	101,987
90年	957,589	85,958	102,698	69,099	45,089	75,040
91年	1,058,203	65,941	68,279	77,287	96,905	81,359
92年	1,052,619	80,174	85,033	81,342	62,756	2,861
93年	1,189,430	79,087	83,810	82,786	86,368	83,560
94年	1,125,217	82,660	80,179	72,664	79,396	65,141
95年	1,257,526	82,195	96,486	77,208	82,342	61,436
96年	1,239,728	141,605	162,302	91,168	90,542	71,085

六月	七月	八月	九月	十月	十一月	十二月
1,353,122	2,616,140	3,398,452	1,576,311	2,050,616	2,256,536	2,139,705
67,656	130,807	169,923	78,816	102,531	112,827	106,985
-	-	210,182	114,638	135,296	145,099	129,705
62,866	128,634	187,452	83,595	96,678	126,637	149,117
63,886	145,218	141,747	80,867	86,698	128,730	120,743
64,615	121,955	137,766	62,966	96,934	111,345	83,714
58,278	128,901	132,770	59,148	86,208	144,821	96,757
42,745	97,591	465,051	84,410	171,083	155,680	138,438
66,173	151,654	147,872	76,362	119,115	121,927	131,718
113,526	198,684	180,682	72,536	105,417	119,920	102,113
74,748	143,883	180,647	79,575	118,842	123,612	111,855
77,692	137,150	139,332	75,607	111,199	111,611	83,003
48,623	116,704	145,681	84,925	87,227	110,477	91,877
75,496	166,851	173,740	52,200	49,132	64,736	73,458
118,122	162,126	171,536	84,631	100,773	97,145	111,532
69,730	94,147	108,236	48,945	86,645	87,765	84,237
65,587	116,165	134,007	74,702	93,179	86,510	98,282
47,137	128,372	142,064	85,373	124,189	126,506	86,812
75,715	135,312	190,304	87,526	96,203	98,332	90,427
70,978	166,975	150,264	82,407	91,705	94,679	88,169
77,075	138,727	139,398	90,675	112,604	112,239	187,141
80,130	137,091	119,721	95,223	81,489	88,765	80,607

備註：因 SARS 影響，92 年 5 月 7 日至 6 月 11 日休館。

年別	合計	一月	二月	三月	四月	五月
合計	100.00	7.61	9.10	6.06	8.55	6.30
77 年	100.00	-	-	-	-	-
78 年	100.00	6.90	10.50	5.51	9.58	7.35
79 年	100.00	9.08	8.79	6.44	10.11	6.92
80 年	100.00	6.57	9.04	7.68	11.87	6.82
81 年	100.00	5.89	8.68	6.94	11.00	6.56
82 年	100.00	6.80	5.21	3.86	7.78	3.52
83 年	100.00	13.38	14.68	4.56	9.29	5.41
84 年	100.00	5.75	11.11	4.86	10.07	7.95
85 年	100.00	13.79	10.10	5.41	8.24	7.67
86 年	100.00	6.72	11.51	6.75	9.72	6.19
87 年	100.00	6.99	9.89	5.79	9.38	6.69
88 年	100.00	6.52	8.57	5.02	8.77	12.37
89 年	100.00	3.86	8.51	8.65	11.93	7.22
90 年	100.00	8.98	10.72	7.22	4.71	7.84
91 年	100.00	6.23	6.45	7.30	9.16	7.69
92 年	100.00	7.62	8.08	7.73	5.96	0.27
93 年	100.00	6.65	7.05	6.96	7.26	7.02
94 年	100.00	7.35	7.13	6.46	7.06	5.79
95 年	100.00	6.54	7.67	6.14	6.55	4.89
96 年	100.00	11.42	13.09	7.35	7.30	5.74

六月	七月	八月	九月	十月	十一月	十二月
5.48	10.60	13.78	6.39	8.31	9.15	8.67
-	-	28.60	15.60	18.41	19.74	17.65
4.53	9.27	13.51	6.02	6.97	9.12	10.74
4.88	11.09	10.83	6.18	6.62	9.83	9.22
5.52	10.42	11.77	5.38	8.28	9.51	7.15
5.02	11.11	11.44	5.10	7.43	12.48	8.34
2.70	6.15	29.32	5.32	10.79	9.82	8.73
4.28	9.80	9.56	4.94	7.70	7.88	8.51
7.66	13.41	12.19	4.90	7.11	8.09	6.89
4.92	9.46	11.88	5.23	7.82	8.13	7.36
6.24	11.02	11.20	6.08	8.94	8.97	6.67
4.34	10.43	13.02	7.59	7.79	9.87	8.21
6.77	14.95	15.57	4.68	4.40	5.80	6.58
8.36	11.47	12.14	5.99	7.13	6.87	7.89
7.28	9.83	11.30	5.11	9.05	9.17	8.80
6.20	10.98	12.66	7.06	8.81	8.18	9.29
4.48	12.20	13.50	8.11	11.80	12.02	8.25
6.36	11.38	16.00	7.36	8.09	8.27	7.60
6.30	14.84	13.35	7.32	8.15	8.41	7.84
6.13	11.03	11.08	7.21	8.95	8.93	14.88
6.46	11.06	9.66	7.68	6.58	7.16	6.50

附表 11

歷年各月份參觀人數—立體劇場

單位：人次

年別	合計	一月	二月	三月	四月	五月
合計	4,219,718	270,669	378,085	286,560	390,853	254,123
各年平均	281,315	18,045	25,206	19,104	26,057	16,941
82年	127,855	-	-	-	-	-
83年	318,585	16,499	25,657	15,361	31,251	21,807
84年	352,269	19,367	38,148	20,187	36,611	22,669
85年	344,635	21,568	36,258	23,125	34,472	27,857
86年	314,730	22,837	32,323	22,180	31,102	18,932
87年	283,872	22,569	28,292	21,467	31,119	19,380
88年	240,072	17,325	20,824	15,838	25,894	19,896
89年	250,860	10,637	26,200	16,162	28,154	17,091
90年	231,278	16,698	20,539	15,968	30,041	17,254
91年	230,138	9,527	13,938	13,262	18,445	13,472
92年	291,174	20,610	26,001	23,508	18,321	900
93年	287,505	21,311	22,073	22,976	24,665	21,529
94年	336,796	25,867	27,047	26,871	29,381	20,241
95年	316,086	22,534	29,458	27,530	27,475	17,843
96年	293,863	23,320	31,327	22,125	23,922	15,252
六月	七月	八月	九月	十月	十一月	十二月
231,007	455,940	562,632	241,831	352,101	409,524	386,393
15,400	30,396	37,509	16,122	23,473	27,302	25,760
-	-	54,351	14,510	23,475	17,266	18,253
17,427	40,757	43,843	21,417	28,572	27,550	28,444
22,745	48,519	48,109	19,922	27,249	25,471	23,272
18,516	34,849	41,449	20,875	27,989	27,786	29,891
16,106	37,896	36,841	14,136	28,447	30,728	23,202
13,430	25,425	34,762	15,460	17,615	28,722	25,631
20,085	30,536	38,189	10,920	8,468	15,293	16,804
13,083	27,375	30,591	13,036	19,171	21,954	27,406
11,360	18,167	25,546	9,532	19,119	26,570	20,484
10,964	19,369	26,458	16,502	25,228	29,601	33,372
14,548	33,960	42,403	18,219	34,392	33,439	24,873
16,949	28,118	30,914	14,155	23,603	31,964	29,248
22,349	42,821	40,158	17,109	22,185	32,411	30,356
17,525	36,595	39,088	15,150	23,539	29,846	29,503
15,920	31,553	29,930	20,888	23,049	30,923	25,654

備註：因 SARS 影響，92 年 5 月 6 日至 6 月 11 日停演。

年別	合計	一月	二月	三月	四月	五月
合計	100.00	6.42	8.96	6.79	9.26	6.02
82年	100.00	-	-	-	-	-
83年	100.00	5.18	8.05	4.82	9.81	6.84
84年	100.00	5.50	10.83	5.73	10.39	6.44
85年	100.00	6.26	10.52	6.71	10.00	8.08
86年	100.00	7.26	10.27	7.05	9.88	6.02
87年	100.00	7.95	9.97	7.56	10.96	6.83
88年	100.00	7.22	8.67	6.60	10.79	8.29
89年	100.00	4.24	10.44	6.44	11.22	6.81
90年	100.00	7.22	8.88	6.90	12.99	7.46
91年	100.00	4.14	6.06	5.76	8.01	5.85
92年	100.00	7.08	8.93	8.07	6.29	0.31
93年	100.00	7.41	7.68	7.99	8.58	7.49
94年	100.00	7.68	8.03	7.98	8.72	6.01
95年	100.00	7.13	9.32	8.71	8.69	5.64
96年	100.00	7.94	10.66	7.53	8.14	5.19

六月	七月	八月	九月	十月	十一月	十二月
5.48	10.80	13.33	5.73	8.34	9.71	9.16
-	-	42.51	11.35	18.36	13.50	14.28
5.47	12.79	13.76	6.72	8.97	8.65	8.93
6.46	13.77	13.66	5.66	7.74	7.23	6.61
5.37	10.11	12.03	6.06	8.12	8.06	8.67
5.12	12.04	11.71	4.49	9.04	9.76	7.37
4.73	8.96	12.25	5.45	6.21	10.12	9.03
8.37	12.72	15.91	4.55	3.53	6.37	7.00
5.22	10.91	12.19	5.20	7.64	8.75	10.92
4.91	7.86	11.05	4.12	8.27	11.49	8.86
4.76	8.42	11.50	7.17	10.96	12.86	14.50
5.00	11.66	14.56	6.26	11.81	11.48	8.54
5.90	9.78	10.75	4.92	8.21	11.12	10.17
6.64	12.72	11.92	5.08	6.59	9.62	9.01
5.54	11.58	12.37	4.79	7.45	9.44	9.34
5.42	10.74	10.18	7.11	7.84	10.52	8.73

附表 12

歷年各月份參觀人數—植物園

單位：人次

年別	合計	一月	二月	三月	四月	五月
合計	3,373,862	208,141	331,382	251,866	316,800	184,669
各年平均	374,874	23,127	36,820	27,985	35,200	20,519
88年	595,872	-	-	-	-	-
89年	550,751	42,675	83,958	52,443	64,107	38,082
90年	409,934	34,179	47,265	36,378	60,650	32,620
91年	251,544	21,330	27,924	30,818	31,927	22,975
92年	278,993	-	-	27,636	24,917	10,075
93年	333,479	26,872	23,475	25,342	33,032	25,603
94年	316,772	26,247	30,306	24,824	34,017	19,668
95年	308,776	23,611	34,992	29,475	33,017	19,564
96年	327,741	33,227	83,462	24,950	35,133	16,082
六月	七月	八月	九月	十月	十一月	十二月
167,639	314,231	505,147	235,582	258,947	305,969	293,489
18,626	34,915	56,127	26,176	28,772	33,997	32,610
-	63,081	233,326	73,042	64,927	88,396	73,100
32,852	43,810	44,484	29,316	31,723	38,213	49,088
19,888	27,000	29,985	16,444	33,142	36,997	35,386
18,499	22,721	51,755	23,595	-	-	-
25,387	37,639	35,671	21,595	31,174	36,717	28,182
20,174	35,685	34,549	19,075	32,296	30,019	27,357
16,555	33,523	30,844	20,031	22,264	29,541	28,952
18,940	30,961	27,345	15,419	24,718	21,204	29,530
15,344	19,811	17,188	17,065	18,703	24,882	21,894

備註：1.本表 89 年起不含植物園特展室參觀人數。

2.91 年 9 月 28 日起至 92 年 3 月 2 日舉辦蘭花特展，植物園參觀人數計入特展展場。

3.SARS 期間，植物園因非密閉空間免費開放，並於 92 年 5 月 31 日至 6 月 8 日延至夜間九時。

附表 12

歷年各月份參觀人數—植物園（續）

單位：%

年別	合計	一月	二月	三月	四月	五月
合計	100.00	6.17	9.82	7.47	9.39	5.47
88年	100.00	-	-	-	-	-
89年	100.00	7.75	15.24	9.52	11.64	6.91
90年	100.00	8.34	11.53	8.87	14.80	7.96
91年	100.00	8.48	11.10	12.25	12.69	9.13
92年	100.00	-	-	9.91	8.93	3.61
93年	100.00	8.06	7.04	7.60	9.91	7.68
94年	100.00	8.29	9.57	7.84	10.74	6.21
95年	100.00	7.65	11.33	9.54	10.69	6.34
96年	100.00	10.14	25.47	7.61	10.72	4.91
六月	七月	八月	九月	十月	十一月	十二月
4.97	9.31	14.97	6.98	7.68	9.07	8.70
-	10.59	39.16	12.26	10.90	14.83	12.27
5.96	7.95	8.08	5.32	5.76	6.94	8.91
4.85	6.59	7.31	4.01	8.08	9.03	8.63
7.35	9.03	20.57	9.38	-	-	-
9.10	13.49	12.79	7.74	11.17	13.16	10.10
6.05	10.70	10.36	5.72	9.68	9.00	8.20

5.23	10.58	9.74	6.32	7.03	9.33	9.14
6.13	10.03	8.86	4.99	8.01	6.87	9.56
4.68	6.04	5.24	5.21	5.71	7.59	6.68

附表 13

歷年各月份參觀人數—地震園區

單位：人次

年別	合計	一月	二月	三月	四月	五月
合計	1,860,813	125,546	103,390	149,650	130,012	110,536
各年平均	465,203	31,386	25,847	37,413	32,503	27,634
93 年	316,504	-	-	-	-	-
94 年	790,422	56,034	44,781	63,201	60,992	53,935
95 年	437,484	50,394	42,780	64,702	50,958	41,903
96 年	316,403	19,118	15,829	21,747	18,062	14,698
六月	七月	八月	九月	十月	十一月	十二月
94,163	90,769	77,192	192,122	274,877	261,411	251,145
23,541	22,692	19,298	48,031	68,719	65,353	62,786
-	-	-	43,980	102,550	81,208	88,766
59,345	59,911	49,421	76,835	84,331	96,958	84,678
18,157	17,651	17,218	27,200	37,314	36,963	32,244
16,661	13,207	10,553	44,107	50,682	46,282	45,457

附表 13

歷年各月份參觀人數—地震園區 (續)

單位：%

年別	合計	一月	二月	三月	四月	五月
合計	100.00	6.75	5.56	8.04	6.99	5.94
93 年	100.00	-	-	-	-	-
94 年	100.00	7.09	5.67	7.99	7.72	6.82
95 年	100.00	11.52	9.78	14.79	11.65	9.58
96 年	100.00	6.04	5.00	6.87	5.71	4.64
六月	七月	八月	九月	十月	十一月	十二月
5.06	4.87	4.15	10.32	14.77	14.05	13.50
-	-	-	13.89	32.40	25.66	28.05
7.51	7.58	6.25	9.72	10.67	12.27	10.71
4.15	4.03	3.93	6.22	8.53	8.45	7.37
5.27	4.17	3.34	13.94	16.02	14.63	14.37

附表 14

歷年各月份參觀人數—特展展場

單位：人次

年別	合計	一月	二月	三月	四月	五月
合計	2,343,292	124,007	148,657	216,084	469,805	481,823
各年平均	260,365	41,336	49,552	43,217	93,961	96,365
88年	174,224	-	-	-	-	-
89年	447,916	-	-	79,663	143,469	84,956
90年	592,217	-	-	65,567	241,692	284,958
91年	195,293	-	-	-	31,617	32,816
92年	129,926	19,337	36,058	3,910	-	-
93年	283,991	29,716	19,972	21,846	33,428	71,700
94年	44,345	-	-	-	-	-
95年	182,142	-	-	-	-	-
96年	293,238	74,954	92,627	45,098	19,599	7,393
六月	七月	八月	九月	十月	十一月	十二月
156,849	210,203	125,580	35,203	118,120	80,984	175,977
39,212	52,551	41,860	7,041	23,624	16,197	58,659
-	61,186	84,308	14,421	10,527	3,782	-
66,072	73,756	-	-	-	-	-
-	-	-	-	-	-	-
27,696	-	-	3,301	37,266	28,541	34,056
-	-	-	-	30,140	24,132	16,349
49,812	57,517	-	-	-	-	-
-	-	27,155	6,961	7,125	3,104	-
-	-	-	2,083	33,062	21,425	125,572
13,269	17,744	14,117	8,437	-	-	-

備註：1.平均數係以合計數/實際展示年數。

2.88年係「蟲蟲總動員」特展，展期為7月10日至11月7日。

3.89年係「古埃及的今生與來世特展」，展期為3月11日至7月9日。

4.90年係「兵馬俑—秦文化特展」，展期為3月22日至5月10日。

5.91年4月4日起至6月30日辦理「圓明園特展」；9月28日至年底辦理「熱帶蘭花展」。

6.92年1月17日起至3月2日辦理「春季熱帶蘭花展」；1月29日起至3月2日辦理「球根花卉展」；

10月3日至93年2月8日辦理「掠食者特展」。

7.93年2月26日至5月2日辦理「飛天恐龍—溯源之謎大解碼特展」；4月23日至7月18日辦理「金字塔探秘四大古文明—羅浮宮埃及文物展」。

8.94年8月10日至11月13日辦理「這張臉 那張臉特展—探索人類面貌特展」。

9.95年9月29日至96年1月7日辦理「暴龍蘇特展」。

10.95年12月1日至96年4月30日辦理「兵馬俑特展」。

11.96年5月15日至96年9月30日辦理「科學馬戲團特展」。

附表 14

歷年各月份參觀人數—特展展場(續)

單位：%

年別	合計	一月	二月	三月	四月	五月
合計	100.00	5.29	6.35	9.22	20.05	20.56
88年	100.00	-	-	-	-	-
89年	100.00	-	-	17.79	32.03	18.97
90年	100.00	-	-	11.07	40.81	48.12
91年	100.00	-	-	-	16.19	16.80
92年	100.00	14.88	27.75	3.01	-	-
93年	100.00	10.46	7.03	7.69	11.77	25.25
94年	100.00	-	-	-	-	-
95年	100.00	-	-	-	-	-
96年	100.00	25.56	31.59	15.38	6.68	2.52

六月	七月	八月	九月	十月	十一月	十二月
6.69	8.97	5.36	1.50	5.04	3.46	7.51
-	35.12	48.39	8.28	6.04	2.17	-
14.75	16.47	-	-	-	-	-
-	-	-	-	-	-	-
14.18	-	-	1.69	19.08	14.61	17.44
-	-	-	-	23.20	18.57	12.59
17.54	20.25	-	-	-	-	-
-	-	61.23	15.70	16.07	7.00	-
-	-	-	1.15	18.15	11.76	68.94
4.53	6.05	4.81	2.88	-	-	-

附表 15

太空劇場播放影片一覽表
民國 96 年

片 名	起訖年月日	內 容 摘 要
霸王龍	95/7—96/6	本片是由加拿大的 IMAX 公司製作發行，故事以主角阿莉在爸爸工作的博物館中間晃，不小心回到了六千五百萬年前的白堊紀。她在錯亂的時空中遇上了像飛機一樣大小的 Pteranodon 和像大象一樣大的 Hadrosaurs，以及各式各樣奇怪的古代生物，也碰上了傳奇性的化石挖掘人查爾斯·奈和巴嫩·布朗，最後一轉頭遇見了白堊紀最可怕的霸王龍正對著她噴氣，於是在驚訝之中回到了現代，眼前便站著那隻霸王龍的骨骼化石。
深海異形	96/1—97/1	深不可測的海底世界，宛如遙不可及的神秘宇宙一般，裡面充滿太多的可能與驚奇。本片由海洋生物學家、太空生物學家以及海洋地質學家組成的研究團隊，搭乘四艘深海實驗潛艇組成的艦隊，帶領觀眾一探神秘驚奇的深海世界。片中美國太空總署，對木星的衛星——歐羅巴研究當中，發現雜亂的冰殼底下，可能有液態的海洋存在，這激發了人類對外星生命存在的無窮想像。 深邃的海底世界好比浩瀚無窮的宇宙般，充滿了無限的驚奇等待我們去發掘，本片由著名的鐵達尼號導演——詹姆斯科麥隆精心監製。
巴塔哥尼亞 恐龍	96/7—97/6	巴塔哥尼亞位於現今南美阿根廷的廣大荒漠。在巨大的泛古洋中，有魚龍、滑齒龍；陸上有屬於巨龍類的阿根廷龍，是我們迄今了解的最大的一種恐龍，還有比著名的霸王龍更大的馬普（Mapusaurus）恐龍，以及類似鳥樣但不會飛的恐龍半鳥（unenlagia）和翼展可達 15 米的最大飛行恐龍—翼龍（quetzalcoatlus）等。白堊紀末期由於火山活動頻繁，加上巨大彗星撞擊墨西哥猶加敦半島，導致氣候異常變冷，稱之為「核子冬天」效應，最後恐龍都不能適應地球的氣候變化而滅絕。

附表 16

立體劇場播放影片一覽表

民國 96 年

片 名	起訖年月日	內 容 摘 要
燈塔驚魂夜	96/1—96/12	燈塔驚魂夜是一部既詭異又溫馨的百年傳奇幽靈故事，影片內容主要在描述一對姐弟艾絲莉和麥克，在聽到傑克船長生動地述說著古老燈塔傳奇又驚悚的幽靈故事之後，於是結伴一同前往那傳說中鬧鬼的古老燈塔探險。起初他們一再經歷種種怪異的現象與驚嚇，但在勇氣和同情心的驅使下，他們反而幫助了一心只想整人的淘氣幽靈兄妹，同時也在無意中修好了燈塔內陳舊故障的發電機和燈塔導航燈，因而促成百年來嘗試找尋愛子未果的幽靈凡雷格船長夫婦終於團聚。幽靈凡雷格船長夫婦感恩之際，他們向艾絲莉姊弟和趕來馳援的傑克船長透露了寶藏船的秘密，於是傑克船長利用這意外的財富，將原本的老舊的燈塔煥然一新成為著名的燈塔景觀餐廳等驚奇、詭異、感人情節。
清明上河圖	96/1—96/6	在西元 1736 年乾隆皇帝登基的頭一年冬天，宮廷畫院呈獻了一幅長達十一米半的長卷軸畫「清明上河圖」，這幅引起乾隆皇帝極大的興趣而下令展畫一覽神遊其中，觀眾們也將隨著乾隆皇帝的視線進入畫中世界，不僅走在北宋的街道上體驗各種市井生活，還進入北宋皇宮看到皇族踢球玩樂的情形。最後，文弱安逸的北宋王朝，在西元 1127 年金兵攻破汴京擄走了徽宗欽宗二帝以及皇族三千多人下滅亡。諷刺的是觀畫人乾隆皇帝卻是金朝女真族的後代，「清明上河圖」上見證被女真祖先滅亡的北宋王朝，而引發了清朝乾隆皇帝的無限唏噓。本片由國立故宮博物院授權及學術指導進行製作的立體電影「清明上河圖」，是以動畫科技復原珍貴文物的首創之舉，小到乾隆的服飾、大到北宋的皇宮、船隻、馬車、人物、道具等等所有的場景，都經過故宮的審核及考證。
蟲蟲世界 (Bugs)	96/7—97/6	本片主要描述鳳蝶一生的奇妙故事。在地球上至少有數百萬兆以上昆蟲，而 3/4 昆蟲大部份生活在熱帶雨林中，因此推測在此一英哩平方公尺內的昆蟲數目量，令人難以想像的竟然與世界人口一樣多。「蟲蟲世界」將帶領我們穿越枝藤交錯的熱帶雨林中，探索這神秘多樣的昆蟲世界，從鳳蝶的卵開始，到會吃自己卵殼的有趣幼蟲，及幾週後百倍成長速度的成蟲驚人變化，以及成蟲偽裝蛻化成蛹的聰明欺敵智慧，最後由蛹羽化成鳳蝶的不斷輪迴過程中。讓我們深刻瞭解到大鳳蝶突破萬難完成璀璨耀眼的生命旅程，從醜陋的小毛蟲變成美麗的蝴蝶，它的生命雖然短暫但卻不枉此生，而此大量生殖是昆蟲最善長的掌控世界優勢的維生之道。此外，影片中也穿插有趣的多足類昆蟲、上百隻小寬腹螳螂同時一一細膩蛻化過程、從空中垂降而下的大蜘蛛、寬腹螳螂捕食昆蟲、蜥蜴輕而易舉捕食蟋蟀、寬腹螳螂驚險中求偶交配過程等難得一見精彩畫面。

附表 17

辦理特展情形一覽表

民國 96 年

特展名稱	展示內容	辦理單位	展示日期	地點
1. 暴龍「蘇」特展	1990 年夏天，化石商人在美國南達科塔州印第安保留區內發生了一具暴龍化石，它的完整性高達百分之九十，是目前已發現的暴龍化石中最為完整的一具。然而不久卻引發了擁有權之爭。最後暴龍「蘇」以歷年最大的化石拍賣價 836 萬美金賣出，並落脚於美國芝加哥的費氏博物館。費氏博物館更把「蘇」發展成一巡迴展。本特展除了「蘇」的復原骨架鑄模標本外，還搭配十多項互動式展示，以活潑的展示帶領孩子們瞭解「蘇」。與其他恐龍展示比較，暴龍「蘇」特展不止只有科學知識方面的呈現，也讓觀眾瞭解一件重要化石發現背後各種勢力角力。	本館 美國芝加哥費氏博物館	95.09.29~ 96.01.07	第四特展室
2. 光與影的魔術師	利用光學現象與原理設計成各種有趣的展示，充分發揮光影的神奇視覺效果。走進展示場，觀眾可以像許多間諜電影裡面的主角一樣，跨高鑽低的設法穿過高科技紅外線保全防護網，體驗「小鬼大間諜」的驚險刺激。此外，這項展覽也將揭穿賭場「每賭必輸」的詐賭伎倆，告訴你賭場如何用紅外線技術來詐賭，其實這種技術和高科技軍用設備如飛機或裝甲車上塗的「反紅外線塗料」是相同的東西。透過這些展示內容，觀眾可以看看一些在生活中廣泛應用，但卻看不到的紅外線與紫外線的真面目。	本館	95.07.01~ 96.01.28	第二特展室
3. 知識宅急便系列特展	為了讓本館的知識教育及展示活動觸角延伸得更廣更遠，推出「知識宅急便」系列特展，第一波以「認識我們的身體」和「台灣都會中常見的鳥類」為主題，透過深入淺出的圖板資訊、操作展示、體驗活動、點字說明圖板及語音光碟等「通用設計」方式（亦稱無障礙設計），規劃為展示教育「學習箱」和「巡迴袋」，未來將整合既有的巡迴展及巡迴車展示服務，讓偏遠地區和身心障礙的孩子們也能享受到「知識無界限·學習零障礙」的博物館資源。	本館	95.10.04~ 96.01.28	第三特展室

附表 17

辦理特展情形一覽表(續)

民國 96 年

特展名稱	展示內容	辦理單位	展示日期	地點
4. 秦代新出土文物大展—兵馬俑展Ⅱ	由財團法人國立自然科學博物館文教基金會、國立自然科學博物館與陝西省文物局共同合作，將引進由陝西省考古隊在第二號坑與陪葬坑發現的綠面跪射俑、彩繪跪射俑、青銅仙鶴、石鎧甲等 28 組一級文物，以及新出土尚未發表的春秋戰國青銅、陶製禮器與生活用具等共 116 組件珍貴考古文物。	財團法人國立自然科學博物館文教基金會 國立自然科學博物館 陝西省文物局	95.12.01~ 96.04.30	第一特展室
5. 數學、遊戲、創造力	許多人一提到數學就頭昏腦脹，覺得數學是一門枯燥艱深的學問。其實我們每天都在使用數學甚至玩數學，只是我們自己不自覺而已。本館和永真教育基金會合作推出本特展，以遊戲的方式呈現數學的趣味，讓你不再害怕數學。	本館 永真教育基金會	96.01.27~ 96.05.31	微觀世界與鳥瞰 劇場外廣場
6. 青春氧樂園 ~無菸，少年行	『青春』指 10-18 歲的青少年，『氧』代表不抽菸，生活有氧又健康，『樂園』是因為展覽當中充滿歡愉，不八股，不說教。展覽概分為 9 個區域，藉由寓教於樂的展示互動單元，讓你重新認識「菸害防制」這個議題。期待藉由展覽讓民眾了解「菸之害」達到「菸害防制」的目的，更希望提供大家一個全新的博物館參觀經驗。	本館 行政院衛生署國民健康局 國立科學工藝博物館	96.02.07~ 96.04.22	第四特展室
7. 紹同「鶴」攝影展	曾經兩度榮獲金馬獎最佳紀錄片獎的吳紹同先生，從 66 歲那年開始歷時 12 年、橫跨五大洲 14 個國家的逐鶴生涯。透過他的鏡頭，無論昂然挺立或嬉遊於雪地，鶴的瀟灑英姿在他的攝影作品中生動展現，我們看到他執著尋覓純真唯美的逐鶴歲月和藝術行跡。	本館	96.02.16~ 96.06.30	第三特展室
8. 小豬萬歲之豬年特展	介紹地球現存的 19 種野豬，以及家豬怎麼來的、豬相關的中國字、豬的現代產品、豬的真實世界、台灣的野豬和台灣主要肉用豬的品種等主題，與觀眾分享浩瀚的豬知識，並且展出家豬、野豬、貓豬、疣豬等多件豬標本，尤其是仔野豬身上帶有鮮明的深色條紋，非常可愛。	本館	96.02.16~ 96.06.10	第二特展室

附表 17

辦理特展情形一覽表(續)

民國 96 年

特展名稱	展示內容	辦理單位	展示日期	地點
9. 《以史溫侯之名一位英國博物學家在台》特展	羅勃·史溫侯 Robert Swinhoe (1836~1877)先生，為英國駐台的首位領事身分，雖然他真正在台灣居住的時間總計不過四年，卻傾全力採集和觀察台灣的物種，由他命名或因他採集而發表的物種名錄多達千種，包括各種鳥類、哺乳動物、植物、陸生蝸牛與淡水貝類、昆蟲、兩棲爬蟲類、魚類、無脊椎動物等。他以博物學家的眼光記錄 150 年前台灣的面貌，所保存下來的標本見證台灣的自然史演變歷程，是台灣自然史拓荒時期最重要的學者。這個特展除了紀念這位偉大的博物學家抵台 150 週年外，也讓我們省思 150 年來台灣自然資源的變遷。	本館	95.12.13~ 96.08.26	陽光過道
10. 兵馬俑攝影展	一生投入野生動物鳥類攝影長達四十年的余如季先生，於 2001 年中兵馬俑特展撤展後與本館一起到西安拍攝展品點交的紀錄片。為了替兵馬俑 II 再度造勢，特別請余先生精選二百多張作品，讓大家在觀賞真的兵馬俑展品之後，更上一層樓再欣賞經過余先生妙手回春的藝術攝影作品。	本館	95.12.28~ 96.07.07	中國科學廳及地球環境廳二樓廊道
11. 科學馬戲團	兒童科學馬戲團不同於傳統馬戲團以明星演員、動物表演、多環表演場地的作法，也異於太陽馬戲團以結合劇院演出式的表演與雜耍的作法，而是以兒童體驗就是馬戲團的表演者與參觀充氣式馬戲團展品的作法為主，期望能營造出異於傳統馬戲團與目前已出現的創新馬戲團作法，來吸引目標市場的兒童參觀者，達成傳遞馬戲團相關知識的目標。	本館	96.05.15~ 96.09.30	第四特展室
12. 蟲語佐藤昆蟲學家佐藤正孝紀念展	捐贈本館 124,300 件昆蟲標本的佐藤正孝教授，不幸於 2006 年 8 月病逝，享年 69 歲。佐藤教授一生不遺餘力地觀察、研究和保育昆蟲物種，研究發表的類群涵括 8 目 67 科，而發表的新種則多達 36 科及 375 種昆蟲。特展除展出佐藤教授逐蟲歲月的有趣點滴和贈予本館的多樣蒐藏外，並以他為典範，探索成為昆蟲分類學家的方法和可能造就之卓越成果與珍貴價值。	本館	96.07.06~ 97.01.06	第二特展室

附表 17

辦理特展情形一覽表(續)

民國 96 年

特展名稱	展示內容	辦理單位	展示日期	地點
13. 岡瓦那大陸生物群	本展示主要介紹古生代時期的盤古大陸，及後來在三疊紀時逐漸分開的南方超級大陸塊「岡瓦那大陸」生物群的演變。「岡瓦那大陸」包含了今日的南極洲、南美洲、澳洲、紐西蘭、斯里蘭卡和非洲。這些昔日的陸塊是如何經過長時期合併在一起，後來又如何分開，科學家又是以什麼證據說明這種現象，都是值得探討並向社會大眾介紹的科學知識。	本館 澳洲莫納許科學中心	96.07.11~ 96.11.11	第一特展室
14. 揭開鈦星系統奧祕特展	本特展中除了精美的天文圖板介紹，還有互動式益智性節目，帶你來一趟的土星系統知性之旅；以及讓你仿如睽在土星環上欣賞土星環和衛星群之美、登陸泰坦上看日出與有機分子雨；並觀看抵達距離地球 1 億 5 千萬公里遠的土星系統至今剛滿 3 年的卡西尼·惠更斯太空船 1/4 比例模型。	本館	96.07.20~ 97.01.14	第三特展室
15. 「我們的身體-工作安全」特展	我們的身體在工作中，因為疏忽或作業不當時，就有可能發生危害身體的狀況。了解工作中影響我們身體的危險因子與學習工作安全知識，就能進一步避免因忽略工作安全而導致的身體傷害，維護家人的幸福。	本館 勞工保險局 勞工安全衛生研究所 財團法人國立自然科學博物館文教基金會	96.07.09~ 97.02.22	立體劇場旁廣場
16. 2007 科學季-科技台灣驚嘆號	行政院國科會為推廣科學教育，以促進社會大眾了解科學發展及其中的意涵，自 2000 年開始，每年都會選定一項科學性之主題辦理「科學週」活動，以引導學術研究成果，轉化為科技知識，以紮根科學教育工作。期望透過本次展覽，可以回顧台灣整個科技發展的狀況，為現存的問題尋找解決之道，更重要的是可以就未來科技的發展方向一起集思廣益、凝聚共識。	本館 行政院國科會	96.10.17~ 96.12.15	第四特展室

附表 17

辦理特展情形一覽表(續)

民國 96 年

特展名稱	展示內容	辦理單位	展示日期	地點
17. 布之華藝 - 植物拼布展	園區內為配合熱帶雨林溫室地下遊客中心重新開幕，特別與國內知名拼布界達人楊雪玉老師及木綿拼布教室合作，籌劃以植物為創作題材之「布之華藝-植物拼布展」，提供遊客更多元的視覺藝術享受。	楊雪玉老師 本館數位義工	96.02.01~ 96.03.15	熱帶雨林溫室 地下遊客中心
18. 鬱見春天 - 鬱金香 花卉展	本館植物園特展室在浪漫的西洋情人節推出《鬱見春天---鬱金香花卉展》，展出凱旋系、達爾文雜交系及百合系等約 40 餘種的鬱金香，各種鮮紅、粉紅、橘紅、紫、黃、白色等豔麗的色彩，令人目眩神迷，並且以不同時代、地區的鬱金香畫作，呈現各地的人們對她的喜愛與美感表達，彩繪春天的繽紛的註解。	本館	96.02.14~ 96.03.15	植物園特展室
19. 牡丹芍藥 特展	您能分辨牡丹跟芍藥嗎？牡丹與芍藥就像孿生姐妹，都是毛茛科芍藥屬(Paeonia L.)的多年生植物，外型相似，容易混淆。但牡丹是木本、芍藥為草本，都是耐寒的多年生落葉植物。台灣由於地理緯度與氣候關係，無法普遍種植牡丹，目前只有阿里山、杉林溪、清境農場及武陵農場等地，才有小規模栽培。 芍藥名氣雖不如牡丹，但也是重要的觀賞花卉，花型繁多、色彩豔麗，不輸牡丹。	本館	96.03.30~ 96.04.22	植物園特展室
20. 仙履蘭月例 巡迴展	由國內各知名仙履蘭栽培場展出優良的品系進行競賽與審查，數百盆仙履蘭爭相競豔，盛況可期，奇特的花形、美麗的色彩將引導您進入蘭花的極限之美。	本館 仙履蘭協會合辦	96.04.04~ 96.04.08	熱帶雨林溫室 地下遊客中心
21. 吉祥如意 - 靈芝民間蒐藏特展	靈芝在明朝醫藥學家李時珍所著的《本草綱目》中記有「久食輕身不老、延年神仙」。國人常稱靈芝為「仙草」，並視為象徵吉祥之物，傳統的雲紋如意飾物即是模擬靈芝的意象，在日本則稱靈芝為「吉祥草」。最早的中國藥典古籍《神農本草經》，將靈芝列為上品，評價很高，視靈芝為珍貴的調理滋補藥材，價值甚至比人蔘的地位還高。	本館	96.05.18~ 96.06.19	植物園特展室

附表 17

辦理特展情形一覽表(續)

民國 96 年

特展名稱	展示內容	辦理單位	展示日期	地點
21. 吉祥如意 - 靈芝民間蒐藏特展	靈芝屬 (Ganoderma) 目前的分類, 正式紀錄有 50 種, 台灣約有 15 種, 其中常見種類以靈芝 (G. lucidum)、熱帶靈芝 (G. tropicum) 及南方靈芝 (G. australe) 等三種最多; 而人工栽培最多者則以松杉靈芝 (G. tsugae) 與靈芝 (G. lucidum) 為主。	本館	96.05.18~ 96.06.19	植物園特展室
22. 「心涼脾土開一台灣青草茶植物特展」	根據中國醫藥大學邱年永老師 1972 年發表的「台灣百草茶之組成及原植物調查研究」論文, 共獲得 24 個青草組方, 計 46 種植物, 分別隸屬 27 科。又根據他多年來的調查, 台灣可作青草茶原料的植物約有 200 種, 可見台灣具有豐富的青草茶植物多樣性。本館為增進國人對本土青草茶植物的認識, 特別邀請台中市藥用植物研究會及台中市中草藥民俗研究學會合辦此一特展, 內容包括青草茶的煎煮及調製、青草茶飲用應有的觀念、台灣青草茶植物的多樣性及青草茶在台灣的發展。	本館	96.06.29~ 96.10.21	植物園特展室
23. 嘉德麗雅蘭特展	在蘭花的發展歷史中, 嘉德麗雅蘭向來是眾所矚目的焦點之一。其豔麗的花朵帶有濃郁的香氣, 吸引著許多園藝愛好者栽培。經過一百多年的改良歷史, 今日人們才能欣賞到各種樣式且色彩繽紛的嘉德利雅蘭。台灣於日治時期即引入嘉德麗雅蘭 (俗稱洋蘭) 栽培, 為當時醫師等士紳所熱愛。亞太蘭花會議理事主席陳石舜先生將其多年蒐藏的嘉德麗雅蘭與蘭花文獻捐贈給本館植物園, 期望能保存延續其珍貴的蒐藏。	本館	96.10.25~ 96.11.25	植物園特展室
24. 花非花 - 聖誕花卉展	聖誕紅乃國內第一個品種保護花卉, 也是聖誕節的代表花卉, 國際上育出觀賞期長且持久的品種, 加上企業化的管理和行銷, 成為世界上最受歡迎及流行的盆花之一。多樣性的色彩來源可分	本館	96.12.07~ 97.01.17	植物園特展室

附表 17

辦理特展情形一覽表(續)

民國 96 年

特展名稱	展示內容	辦理單位	展示日期	地點
24. 花非花- 聖誕花 卉展	為自然變異、倍數體變異及人工誘變，國內花卉育種大師朱建鏞教授近年推出紅坤、黃祖、月光、白光輝及嫦娥等品種，加上市場進口了冰火、草莓鮮奶油等浪漫可愛的多層次色彩品種，特展將以多種聖誕紅品種、國內花卉育種的成果及產品的應用，呈現其多樣風貌。	本館		植物園特展室

附表 18

劇場教室課簡介

民國 96 年

教室主題	節目名稱	簡要說明
物種保育	蝴蝶哪裡去了	<ol style="list-style-type: none"> 1. 認識台灣的蝴蝶種類豐富 2. 由蝶、蛾的區分與阿里山神蝴蝶，論及自然現象與文化傳說的辨識 3. 認識蝴蝶生活週期的各階段與其他生物的關係 4. 由蝴蝶之生存策略體會生命的奧秘 5. 討論台灣蝴蝶所面臨之危機及保育措施
	紅樹林	<ol style="list-style-type: none"> 1. 認識紅樹林植物的特性 2. 認識紅樹林生態系 3. 探討人類與紅樹林的關係
	奇妙的生態世界	<ol style="list-style-type: none"> 1. 認識動、植物的棲地分佈 2. 瞭解食物鏈與生態系的關係 3. 瞭解生物資源的重要性
	抽絲剝繭	<ol style="list-style-type: none"> 1. 家蠶的起源與絲路貿易 2. 蠶寶寶的食物 3. 家蠶的身份證 4. 家蠶的內外部構造 5. 家蠶的生活史 6. 家蠶與生活 7. 與蠶絲有關的成語 8. 養蠶 DIY
	有趣的真菌	<ol style="list-style-type: none"> 1. 認識真菌的種類 2. 探討真菌與人類的關係 3. 探討真菌在自然界中的角色
	魔法 DNA	<ol style="list-style-type: none"> 1. DNA 簡介：發現、成分、運作 2. 從組織培養到基因工程的發展歷程 3. 組織培養的應用：保育、育種
	節蟬	<ol style="list-style-type: none"> 1. 認識何謂「節蟬」 2. 藉由「節蟬」這樣細小的生物，啟發對周圍環境的興趣 3. 了解台灣節蟬的多樣性與相關研究 4. 由節蟬這樣的小生物，體會並尊重每一生物皆具有其存在的價值及意義，並非由人類主觀的意識來主宰地球上每一種生物的生存權。
	鯨與海豚	<ol style="list-style-type: none"> 1. 認識鯨與魚的差別 2. 認識鯨的行為與其構造 3. 探討鯨類的保育
	多樣性的奧秘	<ol style="list-style-type: none"> 1. 認識多樣性與生物的存在 2. 探討生物數量與多樣性的關係 3. 探討生物多樣性與保育的關係
	無家可龜	<ol style="list-style-type: none"> 1. 介紹龜與其居住的棲地 2. 放生是救龜，還是害龜？

劇場教室課簡介(續)

民國 96 年

教室主題	節目名稱	簡要說明
物種保育	有趣的真菌	1.認識真菌的種類 2.探討真菌與人類的關係 3.探討真菌在自然界中的角色
	花的傳奇	1.花的基本知識 2.花的起源 3.花的繁殖 4.奇花大賞
	入侵紅火蟻	1.紅火蟻之擴散 2.紅火蟻之危害 3.紅火蟻之防治 4.正確態度與作為
	豌豆物語	1.認識豌豆的性狀 2.理解孟德爾遺傳定律 3.遺傳與生活
人與環境	傷「心」環境	1.了解令人傷「心」的環境現況 2.探討環境惡化對人體的傷害 3.隨時力行環保，以挽救惡化環境
	水枯，水酷！	1.認識水庫及其功能 2.了解水庫與自然生態的關係及其影響 3.探討水源保護及水土保持的重要性
	濕地—誰的家	1.了解濕地生態的重要 2.了解台灣濕地的生態環境 3.探討濕地的保育
	河川溪流—魚的家	1.認識河川特性 2.認識國寶魚-櫻花鉤吻鮭 3.探討河川之污染及其保育
	到河邊走走吧	1.河流的行程 2.河流生態系的組成 3.水棲昆蟲在生態系中的重要性
	濕地環境—大肚溪口	1.了解大肚溪口的地理位置 2.探查河口濕地所需的裝備 3.認識大肚溪口的常見動物 4.探討溼地的功能及不當利用
	神州異獸大熊貓	1.貓熊？熊貓？大熊貓？ 2.大熊貓的生活習性 3.大熊貓的食性討論 4.大熊貓的演化與分佈 5.造成大熊貓族群數量減少的原因及如何脫離生存困境？ 6.保護大熊貓的終極意義是在保護整個生態系的所有生命
	輻射、輻射，我不怕	1.認識輻射的生成及其檢測方法 2.了解輻射在日常生活中的運用 3.探討輻射污染危害及影響層面 4.建立正確運用輻射的觀念

劇場教室課簡介(續)

民國 96 年

教室主題	節目名稱	簡要說明
人與環境	梅花鹿 VS. 貓熊	1. 認識梅花鹿及貓熊的生活棲地 2. 了解梅花鹿及貓熊的生活概況 3. 探討動物保育及動物園的飼養
	噓！別那麼大聲	1. 探索日常環境噪音的問題 2. 探討噪音的防治
	台灣的土壤	1. 了解土壤的組成，知道何謂土壤？ 2. 認識土壤的構造、特性與三相分布 3. 認識典型的台灣土壤與其機能 4. 探討土壤之破壞、污染與保育
	南島風情	1. 認識九族分布的情形 2. 討論「原住民」用詞 3. 瞭解九族的特色
	森林的悲歌	1. 認識森林的功用 2. 了解森林受破壞的原因 3. 了解台灣林地的現況 4. 探討林地的保育
	水土萬物一家親	1. 以經濟導向的環境開發之農村景緻 2. 重新架構人與自然的關係 3. 以新觀念、新做法來經營永續的未來
	生命之源水知道	1. 水的重要性 2. 水的淨化 3. 水的保護
	垃圾惹的麻煩	1. 認識垃圾的定義 2. 了解垃圾減量及分類 3. 探討資源性垃圾的再生
	憂災悠哉	1. 天然災害的種類 2. 如何防減災 3. 土石流災害的自救模擬
	挖土機狂響曲	1. 早期農村景象 2. 農村現代化發展 3. 發展後的影響(土石流、地震、水文改變等) 4. 未來發展～建立夢想中的家園
物質與能	颱風來了	1. 瞭解颱風的一生 2. 認識颱風的命名 3. 瞭解颱風的強度 4. 認識颱風災害與預防
	風從哪裡來？	1. 認識風的形成與風向、風速 2. 認識風的種類與風力、風能的估算 3. 認識風的威力及其有效的運用

劇場教室課簡介(續)

民國 96 年

教室主題	節目名稱	簡要說明
物質與能	探索能源之旅	1.認識能源的種類與用途 2.了解使用能源的歷史 3.探討台灣使用能源現況 4.探討未來能源與科技的發展
	太陽不見了，怎麼辦？	1.了解太陽能的產生 2.探討太陽與自然能的關係 3.認識太陽光與太陽熱的利用
	伊「電」園	1.認識電的種類（包含靜電及電流） 2.介紹歐姆定律 3.線路的連接（串聯及並聯）
	來電了，怎麼辦？	1.了解台灣發電量結構狀況 2.認識發電過程造成之污染 3.了解正確使用能源
	熱力四射	1.探討什麼是熱？熱能？熱量？ 2.介紹熱的傳遞方式 3.熱對物質所產生的影響 4.介紹熱能在生活中的運用、實例的探討
	節能總動員	1.能源的重要與種類 2.能源日常生活中的利用 3.如何節省能源
	電磁魔法秀	1.磁鐵的特性 2.電流的磁效應 3.變壓器的原理 4.特斯拉線圈 5.放電管的實驗
地動驚魄	土石流不流	1.土石流災害的型態 2.土石流的流動特性 3.土石流發生條件 4.土石流容易發生的地區 5.土石流的防災措施 6.土石流的治理原則
	地形景觀	1.了解地表各種地形及其成因 2.認識地形與水循環 3.探討地形與內營力的關係
	地質構造	1.了解地層形成的原因 2.認識各種地質構造
	礫粒知多少	1.觀察地層，分辨地層異同 2.認識礫石在生活中的利用 3.認識礫石的種類與成因 4.認識礫岩層的分布 5.瞭解河流作用形成礫岩層 6.由沈積地層瞭解環境的變遷 7.探討礫岩層與土石流的關係，進而關懷土地

劇場教室課簡介(續)

民國 96 年

教室主題	節目名稱	簡要說明
地動驚魄	板塊構造學說	1. 認識板塊構造學說 2. 認識板塊交界的主要地質作用 3. 了解全球性和區域性的地質現象和作用
	地動驚魄九二一	1. 發生地震的原因 2. 九二一地震的破壞 3. 災後的省思
	台灣常見的地質災害	1. 瞭解五種常見的地質災害及其成因 2. 瞭解台灣重大地質災害的實例 3. 探討如何減少地質災害的發生或發生時對人類的損害
	鳥瞰大地的傷痕	1. 台灣常見的地質災害 2. 地質災害的特性
瀛海探奇	漂亮寶貝－貝類的秘密	1. 認識貝類 2. 認識海螺的生活方式 3. 認識雙殼貝的生活方式
	品「頭」論「足」	1. 認識頭足類的形態特徵 2. 認識頭足類的生態行為 3. 頭足花絮
	探訪藻類的家	1. 認識藻類的造礁能力 2. 認識藻類的生殖策略 3. 認識藻類的應用 4. 理解藻類的分類
	珊瑚與珊瑚礁	1. 認識珊瑚的形態、構造及功能 2. 認識珊瑚的類別及分佈 3. 認識珊瑚的攝食、生長、競爭及死亡 4. 認識珊瑚的生殖與天敵 5. 探討人類的破壞與生態保育
	海水的運動	1. 認識海浪、海嘯、潮汐與海流的形成原因 2. 認識海浪與海底地形的關係和作用
	認識海岸	1. 認識海洋與河流對海岸地形的影響 2. 認識侵蝕型及沈積型海岸地形 3. 探討台灣海岸的形成
	海洋地殼的外形及其成因	1. 了解海洋盆地的形貌及其成因 2. 認識大陸漂移與海底擴張學說 3. 了解海底地形的探測及繪製
	水深火熱的綠洲	1. 認識海底火山附近的環境 2. 認識深海熱泉生態系 3. 認識海底生物的生存方法
	洋流	1. 認識洋流 2. 認識洋流的影響 3. 認識洋流的應用

劇場教室課簡介(續)

民國 96 年

教室主題	節目名稱	簡要說明
足下寶藏	火山活動與火成岩	1.認識岩漿的起源 2.認識火成岩：火山岩與深成岩 3.了解台灣鄰近地區的火成岩分布 4.了解火山作用與火山地形 5.探討火山作用對人類的影響
	認識岩石	1.認識岩石的分類 2.了解三大岩類的形成 3.了解三大岩類的關係
	礦物的物理性質	1.認識礦物的定義 2.了解礦物的物理性質、晶形、顏色、硬度、條痕、解理 3.探討如何由礦物的特徵鑑定礦物
	常見的礦物	1.了解礦物和岩石的關係 2.認識礦物的特性 3.認識常見的礦物
	足下風雲	1.瞭解哺乳動物的基本特徵 2.認識哺乳動物的骨骼結構 3.比較不同哺乳動物在肢骨型態、構造上的差異及其運動方式
	認識化石	1.了解化石的重要性 2.了解化石形成的要素 3.認識台灣常見的化石
	從化石看大象的特徵及演化	1.認識化石 2.從化石看大象的特徵 3.大象的起源發展與演化 4.現生殘存的大象-亞洲象、非洲象
	從化石看哺乳動物的特徵	1.了解動物的基本分類 2.觀察、比較哺乳動物的骨骼 3.認識哺乳動物牙齒的基本型式 4.探討哺乳動物齒式的多樣化與食性關係
	雷克斯之謎	1.認識暴龍 2.暴龍的特徵 3.暴龍新議題:腐食者? 肉食者?
	咬牙切齒	1.認識牙齒的構造 2.認識牙齒的型態與位置 3.食性與牙齒的關係

附表 19

研究計畫及各項補助經費一覽表

96年度

單位:元

編號	計畫名稱	金額	主持人(單位)	補助機構
1	遠古台灣陸橋動物歷險記	3,249,000	何傳坤(人類學組)	行政院國家科學委員會
2	全國史特林引擎模型製作觀摩會:科學實作活動推廣	513,000	葉蓉樺(科教組)	行政院國家科學委員會
3	虛實合一永續經營行銷推廣整合計畫—虛實整合數位學習推廣服務計畫	2,792,000	徐典裕(資訊組)	行政院國家科學委員會
4	營造學生星空立體概念學習情境之行動研究	408,000	陳輝樺(展示組)	行政院國家科學委員會
5	科技台灣驚嘆號	1,760,000	劉德祥(展示組)	行政院國家科學委員會
6	生物多樣性及系統分類研習營	555,000	林宗賢(館長室)	行政院國家科學委員會
7	2008科學季展覽及巡迴教育計畫	9,000,000	林志隆(展示組)	行政院國家科學委員會
8	三疊紀中期至白堊紀晚期(245-70Ma)古特提斯海東域之雙孔類群古爬行動物研究(I I)	1,009,000	程延年(地質學組)	行政院國家科學委員會
9	台灣與菲律賓的地體動力研究—菲律賓西部的隆起珊瑚礁與新構造運動	1,106,000	宮守業(地質學組)	行政院國家科學委員會
10	重建台灣失落的維管束植物模式標本	959,000	楊宗愈(植物學組)	行政院國家科學委員會
11	重建台灣失落的昆蟲模式標本	1,036,000	林政行(動物學組)	行政院國家科學委員會
12	華北繁峙和赤峰地區新生代玄武岩及其捕獲超基岩包體之地球化學研究	880,000	何恭算(地質學組)	行政院國家科學委員會
13	打造福爾摩沙之聲—張連昌薩克斯風紀念館數位典藏計畫	1,265,000	周明(典藏學組)	行政院國家科學委員會
14	昆蟲前胸腺細胞生長及蛻皮激素分泌之營養調控作用的探討(2/3)	1,070,000	顧世紅(動物學組)	行政院國家科學委員會
15	昆蟲前胸腺細胞自體分泌之生理機制的探討(3/3)	1,191,000	顧世紅(動物學組)	行政院國家科學委員會
16	臺灣產殼菌類生物多樣性資源調查(3/3)	966,000	吳聲華(植物學組)	行政院國家科學委員會
17	台灣柄孢殼菌屬與相關的研究(1/2)	694,000	王也珍(植物學組)	行政院國家科學委員會
18	母蜥對蛋影響之生態學研究(1/3)	1,200,000	黃文山(動物學組)	行政院國家科學委員會
19	行政院國家科學委員會補助延攬科技人才--林如玲	898,980	顧世紅(動物學組)	行政院國家科學委員會
20	行政院國家科學委員會補助延攬科技人才--王冬梅	429,800	吳聲華(植物學組)	行政院國家科學委員會
21	台灣周邊海域軟珊瑚骨針岩礁的分佈分析與骨針膠結機制之研究	545,000	黃興偉(動物學組)	行政院國家科學委員會
22	96年度水土保持教育與宣導計畫	520,000	張百慈(科教組)	行政院農業委員會水土保持局

附表19

研究計畫及各項補助經費一覽表(續)

96年度

單位:元

編號	計畫名稱	金額	主持人(單位)	補助機構
23	野生動物產製品蒐集及處理	1,000,000	陳彥君(動物學組)	行政院農業委員會林務局
24	台灣保健植物遺傳資源之收集、調查及保育	164,000	嚴新富(植物學組)	行政院農業委員會農業試驗所
25	台灣野生動物冷凍遺傳物質典藏中心建置	700,000	林政行(動物學組)	行政院農業委員會林務局
26	廣達電腦教育基金會巡迴展補助款	445,600	楊中信(展示組)	廣達電腦教育基金會
27	考古遺址知識普及計畫--暑期推廣教育巡迴展	2,700,000	楊中信(展示組)	國立文化資產保存中心籌備處
28	臺中大都會歌劇院預定地委託考古調查試掘計畫	1,800,000	何傳坤(人類學組)	台中市政府文化局
29	台中市惠來遺址144號抵費地界牆複製及坑底還原複製計畫	840,000	何傳坤(人類學組)	台中市政府文化局
30	龍坑海岸潮間帶無脊椎動物多樣性之調查及監測研究	670,000	趙世民(動物學組)	內政部墾丁國家公園管理處
31	舊台中酒廠松尾神社挖掘研究計畫	404,800	何傳坤(人類學組)	行政院文化建設委員會
32	台中市新市政中心市議會大樓新建工程預定地委託考古調查試掘計畫	1,000,000	何傳坤(人類學組)	台中市政府
33	苗栗縣泰安鄉天狗農村社區土地重劃工程考古遺址試掘	320,000	何傳坤(人類學組)	鼎宸營造有限公司
34	台南縣萊寮化石館化石典藏管理與數位資料加值應用	755,000	張鈞翔(地質學組)	台南縣政府
35	台中市第七期重劃區惠民段143號基地搶救挖掘	2,000,000	何傳坤(人類學組)	天池會館股份有限公司
36	桃園地區海岸藻礁之地質調查	1,193,000	王士偉(地質學組)	亞太環境科技股份有限公司
37	台中市遺址監管通報系統計畫	430,000	何傳坤(人類學組)	台中市政府文化局
38	台電后里--文化遺址跟隨監看	700,000	何傳坤(人類學組)	德昌營造(股)公司
39	金門烈嶼海岸地質地形調查	592,800	宮守業(地質學組)	內政部金門國家公園管理處
40	台糖復興鐵橋古笨港遺址戶外博物館	1,680,000	何傳坤(人類學組)	玉霖營造有限公司
41	台中市第七期重劃區惠民段145號基地搶救挖掘	1,000,000	何傳坤(人類學組)	楊豐全
42	財團法人佛教慈濟綜合醫院台中分院土方運輸之文化資產維護計畫	1,000,000	屈慧麗(人類學組)	泰田實業(股)公司
43	青春樂園-無煙,少年行	640,000	陳輝樺(展示組)	國立科學工藝博物館
44	台積電文教基金會補助積體電路導覽解說費用	400,000	劉德勝(科教組)	台積電文教基金會
45	九二一重建特別預算	157,525,000	侯文忠(地震園區)	教育部
46	921地震園區重建成果展示廳地震體驗區及防災未來中心施作統包工程	250,000,000	侯文忠(地震園區)	教育部
47	地震教育園區教育部95年度籌設經費	70,000,000	侯文忠(地震園區)	教育部

附表19

研究計畫及各項補助經費一覽表(續)

96年度

單位:元

編號	計畫名稱	金額	主持人(單位)	補助機構
48	科學中心展示更新--科博館植物園創意開發案	3,000,000	楊中信(展示組)	教育部
49	南島語族展示更新工程--南島語族展示廳	20,000,000	劉憶諄(展示組)	教育部
50	中國農業展示更新工程	23,000,000	何傳坤(人類學組)	教育部
51	科學中心展示更新	23,046,410	劉德祥(展示組)	教育部
52	民眾博物館文化消費調查	2,000,000	劉德祥(展示組)	教育部
53	博物館商品創意設計競賽	2,000,000	侯文忠(地震園區)	教育部
54	數位博物館旗艦計畫--虛實整合增值服務推廣行銷	10,000,000	徐典裕(資訊組)	教育部
55	九二一地震園區毀損教室保存暨園區整體景觀及公共設施工程物價調整補償	20,811,264	侯文忠(地震園區)	教育部
56	2008節能減碳巡迴展示計畫	7,000,000	劉德祥(展示組)	教育部
57	96年終身學習系列活動	860,000	黃釗俊(科教組)	教育部
58	96終身學習網路教材「花的前世今生」	1,500,000	陳貴未(資訊組)	教育部
59	科博館教學導覽能力培訓促進中小學教師應用博物館輔助教學意願	240,000	葉蓉樺(科教組)	教育部
	合計	643,464,654		

參、科博紀事

96年1月份

- 01. 01 推出太空劇場新片「深海異形(Aliens of the Deep)」，本片由「鐵達尼號」電影導演詹姆斯科麥隆精心監製。
- 01. 16 本館96年1月份館務會議。
- 01. 17 召開立體劇場「燈塔驚魂夜(Haunted Lighthouse)」、「清明上河圖(A City Of Cathay)」新片上映記者會。「燈塔驚魂夜」由曾獲1988年奧斯卡金像獎最佳視覺特效獎的「驚異大奇航」電影導演Joe Dante主導；「清明上河圖」是由國立故宮博物院授權及學術指導進行製作的立體電影，首創以動畫科技復原珍貴文物。
- 01. 18 召開「防災國家型科技計畫暨防救災專案計畫成果展」記者會。
- 01. 26 召開「數學、遊戲、創造力特展」開幕記者會，此特展由本館和永真教育基金會合作推出，運用各種數學原理設計出兼具趣味與教育意義的展示和遊戲。
- 01. 27 薩爾瓦多共和國前總統伉儷參觀兵馬俑特展。
- 01. 30 本館96年1月份學術館務會議。



96年2月份

- 02. 01 召開植物園熱帶雨林溫室《雨果屋》落成暨「布之華藝—植物拼布特展」開幕記者會，本特展展出一系列以植物為創作題材的拼布作品，包含各種壁飾、日曆及各式平、立面拼布創作。
- 02. 07 召開「青春氧樂園——無菸少年行」特展記者會。
- 02. 13 本館96年2月份館務會議。
- 02. 14 召開「鬱見春天—鬱金香花卉展」開幕記者會，本特展展出三十餘種鬱金香，於西洋情人節繽紛亮相。
- 02. 16 召開「小豬萬歲之豬年特展」開幕記者會。
- 02. 27 本館96年2月份學術館務會議。



96年3月份

- 03. 01 舉辦「地質學蒐藏菁華」記者發表會暨新春媒體聯誼餐會。
- 03. 07 召開許蒼澤先生攝影作品捐贈記者會。
- 03. 10 辦理兵馬俑時尚設計競賽得獎作品發表會。
- 03. 12 召開「鶴的世界——吳紹同先生攝影展」特展記者會。
- 03. 13 本館96年3月份館務會議。
- 03. 27 本館96年3月份學術館務會議。
- 03. 30 召開「喜迎牡丹——牡丹芍藥特展」開幕記者會，本特展展出台灣平地難得一見的



花中之王，包括來自中國及日本約二十種珍貴品系。

 96年4月份 



- 04. 04 召開「仙履蘭特展」開幕記者會，此特展由本館與台灣仙履蘭協會共同舉辦。
- 04. 10 本館96年4月份館務會議。
- 04. 14 舉辦96年度義工表揚大會。
- 04. 21 召開「世界地球日探索地球能源的奧秘」記者會。
- 04. 24 本館96年4月份學術館務會議。

 96年5月份 

- 05. 08 本館96年5月份館務會議。
- 05. 15 召開「兒童科學馬戲團」特展記者會，期望能營造出異於傳統馬戲團與目前已出現的創新馬戲團作法，達成傳遞馬戲團相關知識的目標。。
- 05. 18 召開「大洋洲廳常設展」開幕記者會，此常設展共展出大洋洲文物249件，其中五分之四由劉其偉、劉寧生等人所採集捐贈。
- 05. 19 舉辦「園藝療法」國際研討會，邀請來自加拿大、美國、日本、韓國、香港、等園藝療法的專業人士進行專題討論。
- 05. 22 本館96年5月份學術館務會議。
- 05. 24 召開「吉祥如意《靈芝篇》—民間蒐藏特展」開幕記者會，本項特展展出姿態多變的各種珍貴靈芝，以及民間常用藥用菇類12種。

 96年6月份 



- 06. 10 召開「考古小偵探巡迴車特展」開幕記者會。
- 06. 12 本館96年6月份館務會議。
- 06. 28 召開「研究成果發表會」與蠶共舞20年，本館研究員顧世紅以抽絲剝繭的科學精神探究其生長奧秘，再度登上國際知名學術期刊(SCI)「昆蟲生理學雜誌」，並獲得國際昆蟲學界肯定與及許多本教科書引用。。
- 06. 26 本館96年6月份學術館務會議。
- 06. 29 召開「心涼脾土開—台灣青草茶植物特展」特展開幕記者會。

 96年7月份 



- 07. 06 召開「蟲語佐藤——昆蟲學家佐藤正孝紀念展」特展開幕記者會，以紀念佐藤正孝教授的卓越貢獻與相關研究成果。
- 07. 10 本館96年7月份館務會議。
- 07. 11 召開「岡瓦那古陸生物群特展」開幕記者會。由本館與澳洲莫納許科學中心共同合作，向觀眾介紹中生代的南方超級大陸塊-岡瓦那古陸和其多樣性的生物演化

過程。



- 07. 18 召開「重傘靈芝研究新發現——科博館為台灣野生赤芝正名」記者會。本館對台灣赤芝的最新研究證實，半個多世紀前在台中公園發現的台灣新種「重傘靈芝」(G. multipileum)，就是一般人俗稱的「台灣赤芝」。
- 07. 19 玉山國家公園管理處主辦的「玉山園區原住民學童暑期環教活動」在本館進行始業式及參訪行程。
- 07. 20 召開「揭開土星系統奧秘特展」開幕召開。此項特展展出抵達土星系統的卡西尼·惠更斯太空船 1/4 比例模型，帶領觀眾進行一趟土星系統知性之旅。
- 07. 24 本館 96 年 7 月份學術館務會議。
- 07. 27 召開「我們的身體—工作安全特展」記者會，藉由此特展了解工作中影響我們身體的危險因子與學習工作安全知識。

 96 年 8 月份 



- 08. 01 辦理暑期「少年科技創作研習營」活動。
- 08. 14 中研院李前院長遠哲先生蒞臨參訪。
- 08. 15 本館 96 年 8 月份館務會議。
- 08. 25 本館 96 年 8 月份學術館務會議。
- 08. 26 辦理 2007 年國際奧林匹克機器人大賽台灣區選拔中區初賽。

 96 年 9 月份 

- 09. 11 本館 96 年 9 月份館務會議。
- 09. 21 本館 921 地震教育園區全區建設完成並對外開放，開放之各展廳包括車籠埔斷層保存館、地震工程教育館、影像館、未來防災教育館、重建記錄館，並開放一個月免費參觀。



 96 年 10 月份 

- 10. 09 本館 96 年 10 月份館務會議。
- 10. 15 本館 96 年 10 月份臨時館務會議。
- 10. 17 召開「科技台灣驚嘆號特展」記者會，期望透過此特展回顧台灣整個科技發展的狀況，為現存的問題尋找解決之道及對未來科技發展凝聚共識。
- 10. 25 召開「嘉德麗雅蘭特展」記者會，亞太蘭花會議理事主席陳石舜先生將其多年蒐藏的嘉德麗雅蘭與蘭花文獻捐贈給本館，期望能保存延續其珍貴的蒐藏。
- 10. 26 召開「神聖的遺產影像特展」記者會。

 96 年 11 月份 

- 11. 06 本館 96 年 11 月份學術館務會議。

- 11. 13 本館 96 年 11 月份館務會議。
- 11. 14 本館「中國科學廳」自本日起更新改名為「人類文化廳」。
- 11. 14 召開「農業生態」常設展開幕記者會。結合本館人類學、植物學和動物學等領域研究成果，以及行政院農業委員會農糧署等機構所提供珍貴資料，結合現代展示科技的多媒體技術，帶領觀眾瞭解人們自古以來賴以維生的農業生態與和農業科技。

 96 年 12 月份 

- 12. 07 召開「花非花—聖誕花卉特展」開幕記者會。展出國內首座由造型可愛的粉紅聖誕紅組成之花鼠，展場呈現了多樣的聖誕紅品種和國內花卉育種的成果。
- 12. 11 本館 96 年 12 月份第一次館務會議。
- 12. 15 本館 921 地震教育園區榮獲第六屆遠東建築獎首獎。
- 12. 25 本館 96 年 12 月份第二次館務會議(一)。
- 12. 26 本館 96 年 12 月份第二次館務會議(二)。